泰東日報

本報價目 每份零售銅幣十二枚 每月現大洋九角五分 半年先惠現大洋五元二角 全年先惠現大洋十元 郵費每月一角五分
第五千七百六十三號（日刊）
每日出版二大張共八頁
昭和二年四月二十二日
舊曆三月二十一日
發行人 阿部眞言
編輯人 李子民
印刷人 李福綿
發行所 大連奥町八十五八十七番地 泰東日報社
社長室 八〇九一番
編輯部 八〇九二番
總務部 八〇九三番
廣告部 三八〇二番
振替貯金口座大連 一三七三番
大連郵便局私設函 第五五號

格言

▲人生當修之於可修之時，不可悔之於既失之後。（馬周）

▲言出如箭，不可亂發，一入人耳，有力難拔。（六才子）

▲大丈夫痛心國家，當徐容辭爵，有以處之。（陸朝史倫）

告白刊例 每行五號字十五字起碼一日現大洋一元特別地位加倍長期者另議

論說

論南北宜乘時團結一致對外 （瀛寰）

民國肇造，十有六年，天未厭亂，人多不軌，同室之戈頻操，鬩牆之爭迭起，以人禍而致天災，因內訌而召外患，人各有心，國幾不國，民窮財竭，法墜教弛，鎗砲相尋，分崩離析，至今日而亂離極矣。常此國勢阽危之秋，民生凋敝之候，正宜止戈偃旅，休養生息，開源節流，興利除弊，以恢復十餘年瘡痍殆盡之元氣，而南北首領則計不出此，惟是一矢以相加遺，不惜數十萬無辜健兒，驅之疆場，以決勝負，求達其個人之希望，南之倡言北伐也，藉口剷除軍閥，北之率兵南征也，宣言勸滅亂民共產，一似個個持之有故，言之成理，遂不顧家人妻子，孤人子，獨人父母，兵及既接，血流漂杵，因之南京變起，突聞五國共同出兵之議，北京事生，乍見俄人先行斷交，際此一時謠諑迷漫，人心鼎沸而神經過敏者，或謂險已燃眉，禍將噬臍，瓜分豆剖，五割七裂之禍，行將見於今日矣，況乃南方則列國之兵艦增加，北方則暴俄之大使撤退，狄氣甚惡，空氣不良，倘若本其昔年虎視之心，作為今日鯨吞蠶食之舉，列國則由水路進兵，滬寧隴海津浦四散，俄人北則由陸地遣將，沿西伯利亞東清中東各路而長驅，數國共攻而圍之，不識我國自相踩躪殘殺之首領，果何以待之，興念及此，不寒而慄，欲弭此患，舍及時團結一致對外不為功，設南北首領，果以國家為前提，際此風雨漂搖千鈞一髮之時，各蠲成見，頓棄夙嫌，言歸於好，立即妥協，暫以大江為鴻溝，分區而守，各專責成，非惟不互相牽掣，更須互相攜携，南方首領速調北伐之旅，集中滬寧及沿江一帶，北方首領急撤南征之師，扼守中東及各要路，如此則布若長蛇，無隙可乘，南北首領，一則講信修睦，相見以誠，不黨不偏，無虞無詐，彼欲宣傳者，見無機可乘，均噤口舌，欲威嚇者，見有備不虞，亦當斂跡，且相持以久，彼則道路遼遠，糧食將盡，定當不戰而退，倘不幸而至用兵，則我豈遽出敵人下哉，蓋我國由奉蘇浙寧國等戰，戰略之靈活，壁壘之精細，器械之純良，士卒之勇敢，外人觀者，無不驚嘆，加之連年民智之開通，民權之提倡，民心之激揚，民氣之磅礴，大有河山伏流，一瀉千里之概，外人視之，當知非復前日之可欺，祇緣以有價值之戰爭，作為無意識之私鬥，以合潮流之氣概，釀成越軌之行動，遂致國內之秩序不寧，而外人因屯覬覦垂望之心，一旦內訌息而實力充，外人長而侵凌，帝國主義不期倒而倒，不平等條約不謀消而消，租界固可收回，關稅不難自主，將見歐[redacted]人，印之綜人，帆船從迹而[redacted]靈環昇肩而入貢，團結對外[redacted]豈不為敗休哉，然在招集潰本[redacted]眞正之民意，行合法之[redacted]功行賞，南北首領，定當[redacted]開統一之基，建不拔之[redacted]爭端，長享幸福，則德被[redacted]及後世，名標青史，自能[redacted]永垂不朽矣，而況[redacted]既已擯斥左派，驅逐鮑氏[redacted]北方首領，現亦伏順輿[redacted]民意，厭惡強暴，則南北[redacted]初心，均當易易，由此[redacted]群力群策，互謀所以對外，[redacted]孰已見，一意孤行，內不[redacted]禦寇，甘作鷸蚌之爭，顧[redacted]甚不為南北首領取也，漁[redacted]

困獸猶鬥之孫軍佔領[redacted]泰靖

黨軍進行第二步北伐，分兵兩路，此項[redacted]布，揚州東關鎮千佑共出七五軍，以十二萬兵出津浦京北門[redacted]之黨軍，又為孫軍擊潰滬兩路，以四萬兵任蘆滑江北孫生逃[redacted]不及六七百名，鎮富揚州泰興兩處孫部，中立張國威江自[redacted]已宣布戒嚴，江邊放附南以來，蔣介石何應欽張紹經領步哨[redacted]今次揚州之役，黨軍孫軍，謂其敗潰之兵，不堪一戰，傷亡有三[redacted]名之多，揚州避難人在滬寧之前，蔣等言在半個月內，民循[redacted]江岸者有一千餘名定可肅清孫部，至夏歷五月內，可之多，[redacted]之兵，由招商局江以統一中國，初不料靖江揚州泰興話，[redacted]與揚州間之電報電等處，一經孫軍反攻，先則張國威芳，現[redacted]督師，黨軍總司令孫傳大敗，次則張中立部潰退，最後十救趙之[redacted]第一軍之七八九三連日黨軍調兵增援，現已手忙腳亂團約一[redacted]十日開拔，假道天七軍十四軍等亦紛紛為孫軍擊退，長六合[redacted]之西面，孫傳芳之狀況，此次孫軍反攻，先由段承已不待[redacted]江，先用砲兵掩護澤之三旅進攻揚州之張中立部，大軍，[redacted]船于二道橋仙女廟等處，與段旅開火

渡江[redacted]

張旅有一團之眾，為段部砲兵轟擊今日[redacted]上得訊，團長亦陣亡，營連長之死於砲火者鎮江已[redacted]傳聞孫軍已有一有七名，張中立退出揚州，率所部部分過江[redacted]在神命拒戰，本退至蘇州，已不足一千名，今張已日滬寧車[redacted]者，聞到鎮江來滬，而揚州於七日，為孫軍占領已發生阻礙[redacted]勢之緊迫矣，十七軍曹萬順部開往助援者，又為劉時之第二[redacted]令撤退，一

段旅擊敗 （街非十五日余憲文）

部接應杜起雲師，幾為孫軍包圍擊部由鎮江退[redacted]退回崑山，散，揚州由孫部占領後，在仙女廟靖江方面，[redacted]士林之十三一帶之便衣黨軍，為孫軍殺死者有世璜之熊式輝[redacted]擊敗賴數百名之多，黨軍急將在鎮江之十師，由宋梅村[redacted]飛調駐七軍後援隊一萬餘名，於九日起，所得，賴世璜[redacted]孫軍紛紛渡江，加入前方，以圖復奪揚錫各團營，往[redacted]江陰州，又令第一獨立團陳其德所部二外，今日又急電[redacted]處扼守千餘名，由揚中協攻揚州，雙方大部一萬餘名，悉數[redacted]急戰將起，泰興方面之張國威部，僅石又令海軍總司令[redacted]蔣介為紹關與白寶山部包圍，張旅幾全派軍艦四艘，並海[redacted]于十滅，所餘不逾一營，現蔣介石已令日開往江陰，協防江[redacted]江面二張調入後方休養，改派何應欽部但因鎮江奔牛丹陽等[redacted]常前往迎戰，黨軍在揚州及泰興等處州已入。運回之傷兵，均收容於鎮江弘仁醫院中，現孫軍乘勢向江南急進，黨軍飛調第二師在鎮渡西，鞏固守萬福橋當家橋，阻孫軍渡江，曹萬順因江北不守，退回鎮江，遍發布告謂放棄揚州，係變更戰略，鎮江為滬寧線之中樞，

決不放鬆，請各安生業云云。

風鶴頻警

之區[redacted]第二步退守之計，乃將任[redacted]師，嚴頂之二十二師等[redacted]到常，今日在上海運去大[redacted]並大批槍械子彈，以供軍[redacted]軍東路指揮部之野戰病院[redacted]運往，此次黨軍在揚，泰[redacted]之失敗以後，自九日至今，[redacted]鎮常丹奔及江陰各路抵拒孫軍共有五師四團之眾，比較上月

鬆滬蘇常尤為重視，駐滬中路航空隊已於江北戰事之運遭失利，孫軍逐步南進，特電當局，自願加入江北作戰，蔣尚無復電，本日白崇禧於赴杭之前，下令新編之浙贛獨立旅，移調蘇州駐守，而赴江號鐵甲車，載得六五砲彈二百箱赴常鎮供軍用矣。

黨案秘密文件 （警廳陸續公佈）

關於東交民巷共產黨事件，數日以來，警察廳正在檢查證據中，該項証據，頗稱紛繁，斷非倉卒間所可竣事，故該案究竟如何辦理，目下尚未能決定，據某方所傳法界消息，謂京師高等檢察廳已於十四日起，派出檢察官三人，對於此案，開始祕密偵查，（內亂罪第一審屬于高等廳）似此則黨案或將歸法庭辦理云云，惟以上傳說，亦尚難證實，又証據中關於款項開支一事，當局亦認為關係重要，聞據查自民國十三年起，迄於今日，用款數目總數百萬，其來源似尚難完全查出，然半均自莫斯科匯來，茲將警察廳陸續公佈之黨案內漢文部分文件照錄如次，

秘要文件　一蘇俄軍事密探華人劉潔清，報告京津軍事情形，一九二六年四月，一，蘇俄軍事密探團調查廣東陸軍及航空情形之報告，一蘇俄在華駐廣東及南北與北京軍事密探團薪金及秘密費事項，一，卷蘇俄密探報告北滿軍隊編製防及換防情形，營省入韓軍各項命令，關東州日警數目分配情形，及俄白黨什里尼闊夫將軍在北滿潛伏實力，一九二六年至一九二七年，一卷駐京蘇聯秘探調在山西軍事地理及經濟狀況之秘密報告，一卷駐京蘇聯秘接密探直系軍政情形之報告，一卷廣東政府蘇俄軍事顧問奇森克關於廣東陸海軍航空之祕密報告，請求接濟廣東軍隊軍火軍艦各種情形及廣東軍隊蘇俄軍事顧問名單，一九二六年，一卷駐京蘇聯秘探調查中國軍事情形秘密報告，一九二五年十月，一卷蘇聯秘探關于湖北軍事編製人數槍械軍官及駐防地點，及漢陽兵工廠製做力等項報告，一卷密探報告中國各方軍事情形，

次要文件　一卷蘇聯軍人在華服務規則等事，一卷山口戰爭時期往來密件，一卷調查南方軍事情形及煽惑農民狀況，一卷蘇聯軍事密探團調查奉直魯軍及西北軍報告，一卷關于山西省勞動經濟社會各種調查彙報，一卷蘇聯領員調查京畿佈防情形，一九二六年五月，一卷密探報告各項重要事件，一卷派赴開封通信員關于戰事詳報與蘇聯在華軍事顧問接洽軍情，擴散殘篇，一卷蘇聯調查五省聯軍之軍事報告，

普通文件（一）高風致李大釗函一件，函內敘述勞工運動及戰狀，北伐，（一）致申甫研究共產主義之私函一件，（一）孔德設瑞祥函一件，係用藥水書寫，用火烘出，內容商量藉中山逝世紀念日，宣傳共產主義企圖發展，（一）白永泰致陸泉函一件，說明共產真諦，並囑其努力，（一）陳喬年關着俄國共產黨歷史一帙，（一）胡溪致白永泰信一件，敘述在包頭宣傳共產，並催寄款項，（一）彭雅綱由綏遠包頭寄白永泰信一件，索寄共產主義之建設等書籍，（一）邢之書致白永泰一信件，索寄「無階級政黨之建設」及「工人與政黨」等共產書籍，（一）柏桂即白永泰致康德信一件，敘述款項已由使館（即指俄館）直接匯在領事館付，並去函往滬各埠工會，一致群起為後援，（一）旅莫（即莫斯科）青年團關於訓練工作具體的方針，（一）思稚暉加拉罕，鮑羅廷，陳友仁等對於三一八慘案秘密研究書稿一件，（一）共產黨通告一本，內等語，（一）共產黨關於煽惑工人運動議決案一冊，（一）中蘇聯誼社俱樂部員証，此證中蘇並列即中國及蘇俄二國名稱，（一）共產黨人研究如何惑民眾方法章程共三冊，內有怎樣才能深入群眾等編，（一）少年一種，內有共產主義之創造之運動等編，（一）中國共產黨宣言，（一）內用帳一本，內多發各地宣傳經費及路費，（一）共產黨國際共產章程，及中國共產主義北京地方國民運動工作報告一本，比係共黨最近一年來在北京地方各黨團活動及在社會內鼓惑情形，內附總幹左派黨團名稱表，首領人名表，並敘明左聯運動會，即在北京共產黨各黨團聯合會，為共產黨在北京之最高機關

丁卯春秋

英美行為殘酷 （從權）

▲英美砲艦，趁火打劫，機槍掃射，大砲頻轟，玉石不分，屍骸狼藉，財產損失，實難數計，手段之殘酷，使神人共憤，有心向我挑釁，英美宜負其責，無如詭辯多端，反唇問難，行為乖謬，卑陋已極，雖強權即是公理，然是非自有定評。

▲英美砲艦案件，風雲日趨險惡，南北當局尚不知為國奇恥大辱，有以謀解決之道，獨隔江互換砲火，臨死不悟，令人寒心。

▲據上海十七日電云，英美軍艦，又對我南北兩岸，發砲轟擊，我國商船，受其害者，為數甚鉅，英美狼子野心，肉不足食，概可想見，由此以往，我國民衆，尚復有焦類乎。

聲明辭兌東西股份廣告

逕啟者，敝人仙舟於光緒年間與王印堂孫守保合資在大連開設豐泰昌估衣舖業，推王印堂為首領人，嗣後於市內分設豐泰永及豐泰益之柴貨舖等號，迄因王印堂有家務絆身，碍難前往大連，願將所有本號及各支號之帳目自領乾淨，邀同中人說允，將自己身股辭退，北東股票及分號生意，所有盈虧，概不與王印堂干涉，彼此永斷葛藤，特此列佈登報聲明

豐泰昌主人王仙舟啟事

接兌營業

敬啟者，敝號在水師營同劉洪熙王子芬劉萬榮合資開設玉合湧，今因衆東夥無意前圖，將所有房產舖墊貨物，客存外欠，全數兌與敝號接領，立有兌帖為證，自兌之後，凡玉合湧一切業務，均歸敝號經理，與劉洪熙王子芬劉萬榮無相干，今將玉合湧改為玉合湧茂記，恐未週知，特此聲明

旅順朝顏町 泰興茂啟 電話四二一

四洮鐵路局優待直魯難民簡章

為廣告事，本路為賑濟直魯難民起見，茲擬定優待運輸難民減價簡章，凡乘本路客車赴本路沿線謀生者，除照章減收客票外，並發給乾糧，沿路各站預備開水，以期救濟，俾資小舒痛苦，特此廣告

簡章列後

第一條 凡由四平街或由滿各聯絡站登車至本路各站之直魯難民，未滿十五歲及六十歲以上者，無論其性別男女，概行免費，其餘男丁按普通價目收三成，婦女則收一成五

第二條 運輸難民期限，自本年四月十五日起至六月三十日止

第三條 凡難民所帶之行李概行免費

第四條 本路為難民尋覓適宜地點起見，凡持有費或無費乘車票之難民，得由自便於目的站以前各站下車，出站已付之前途票價概不退還

第五條 凡未滿十五歲及六十歲以上之難民必須向站長請求難民免票，始准登車，否則作普通無票乘車論，按章補票，凡難民有費乘車票均加蓋有難民字樣之戳記，一方持票者務須注意

第六條 如有冒充直魯難民希圖減價乘車者，一經查出，除補足票價外，須另按照票區間罰收普通票價三倍

第七條 除規定之十七條外，其餘一切辦法概按本路運輸規則辦理

四洮鐵路管理局

出賣房產

茲有市內殿河町十四十八番地坐北向南門市樓房九間，前後三層內有小屯十一間，瓦房前後二層內有附房共計五十二間，係官有地皮二百三十坪，左右即永來盛之舊址，再有劉家合地址二九九二六〇番，係官有地皮一百十五坪，二十九間，願出賣，如有要主請至大連伊勢町三十九番地萬源成面談，特此佈告

鄙人王紹西

登瀛閣飯館新設無料電影

敬啟者，敝號於客歲遷在浪速町六十番地，協茂盛對過巷內，房屋寬闊，重加修理，粧飾一切，無不完全，今為酬謝諸君之雅意，並擴充營業起見，特設中西電影，內裏之景緻極為雅觀，定於本月陰歷二十日起，每晚七點鐘開演，十點鐘止，以一個月為限，望惠顧諸君駕臨一觀，方知言之勿謬也，再無論期限內外，若有喜慶壽誕大宴會者，亦可臨時開演，雖不敢謂精奇景緻，亦足以暢心悅目，藉助酒後餘興，務請諸君駕臨是為至盼，恐未週知，特此佈告

感謝滿鐵優待難民

敝會對於難民四等車票，向滿鐵當局籲懇減價，已蒙慨允，自六十歲以上十五歲以下均行免費，婦女半票，四月一日實行，以三月為限，為此敝會同人代難民以感大德

大連山東同鄉會謹啟

緊急廣告

各界合知，茲因山東貧民家無依，行知識乘擁擠之時，往往骨肉不相顧，多有敝來敝會申訪，惟恐此事繼續發生，敬告各界熱心慈善者，遇有失迷貧民，請送至敝會，代尋可也

大連山東同鄉會謹啟

緊急廣告

茲有山東沂水縣人韓升平，年約四十歲，由吉林來連，投寓裕泰棧，忽感神經病，將所帶之銀分給眾人，時現瘋狀，意欲來敝會，查其尚有大洋九十四元，大洋票一元，小洋四毛，暫代保存，惟伊隨口胡云，毫無確詳，祭見乘間跑出，尾追不及，伏望各界仁人，倘遇其人，請送敝會，設法安置可也

大連臨時難民救濟會謹啟

為救濟魯省難民募捐通啟

啟者，中國舊制山東省沂州兖州曹州東昌等府屬各縣地，貿磽瘠，人煙稠密，生計維艱，已達極點，益以連年匪禍，戕賦苛捐，小民担負無力，呼籲之門，因而背鄉離井，扶老携幼，謀食出省者，歲以十數計，徒步前行，千里迢迢，日暮窮途，厥狀至慘，則之女質子，家族離散，等慘事，尤見不勝，見而罄筆難書於萬一者，敝人等目睹心傷，爰發起大連難民臨時救濟會，深望各界慈善君子鼎力援助，以匡不逮，募捐規程，暨發起團體，暨後援者列下

一　捐項數目及錢鈔不拘

一　期日自四月一日實行至同月末截止

一　收款地點 大連華商公議會 西崗子公議會 山東同鄉會 中華青年會

發起者

大連華商公議會　西崗華商公議會　大連中華青年會　大連山東同鄉會

後援者

遼東新報社　大連新聞社　滿洲日日新聞社　泰東日報社　滿洲報社　關東報社　基督教青年會

招請承銷上海五星牌電池代售處

啟者，本號總代理上海五星電池廠（手電筒所用）之乾電池一年於茲，向為東省各大埠惠顧承銷，凡經購用者莫不交口稱讚，惟因該廠志在提倡國貨，採用純粹國產而造成，電力富足，電光明亮，價格低廉，我東省凡有志國貨者，或經理或銷售，均可與本號接洽，歡迎之至，本號自運京申洋廣雜貨，男女綿新帽冠，各種絲光線襪，顏式花素水壺袋，各種皮箱皮包，一概批發，如蒙賜顧，極表歡迎，特此聲明

東三省總經理處 營口 金生永謹啟 電話一一〇九番 永世街路

大連 華西藥房

固精壯腎力比九牛二虎，雖陰濕陽痿亦轉弱為強，一索得男，貫精久濁夜尿腰足痛先後天虧，均奇效〇廣州黃灼生特製，四元二元尤力大〇試服豐元

經理 大連 華西藥房 分售處 千芝堂

開原 廣和盛　鐵嶺 同合義　金州 廣成和　遼陽 天福堂　營口 永發東　遼陽 天茲成　克山 育生堂　開原 貞元成　安東 永興號　洮南 正心合　遼源 德慶會　四平 富盛通　東豐 三文達　綏中 華勝福　三姓 永春泰　遼山 萬聚當　四安 福合慶　通化 興盛東　鐵嶺 福盛春　瓦房 天昌德　海倫 天豐恒　旅順 福利和

橫道河 天合永　阿城 世昌院　富錦 協濟元　樺甸 和發房　鐵嶺 記藥房　白旗 仁茂魁

本社啟事

本報社因大連市內區域逐漸遼闊，人煙日見增多，關於推銷報紙恐力有不週之虞，特委德興樂房主人鄒岐山專任此事，以廣銷路而謀普及，閱報諸君如遇報紙未會送到之時，可直通六九七七電話以質詢之，恐未周知，謹此布聞

安達縣支局易人啟事

本報駐安達縣分社經理戴仲明通訊員張友傑，今因另有高就相及辭退，今另委該縣王子經先生為該縣分社經理潘子臣為通訊員，嗣後諸君欲訂報章暨登廣告者，請至該處接洽可也，此佈

本報招募洮龍分社

啟者，本報洮龍分社主任高鑫堯先生因有高就不能兼任，將該經理之職，諸君有欲辦此分社或與來社或函商均可，此啟

東亞電訊

日新內閣成立矣（東京）

田中義一組織內閣成立其親任禮於二十日下午六時五十分在赤阪離宮舉行各大臣名單如左

內閣總理大臣 男爵 田中義一
內務大臣 鈴木喜三郎
大藏大臣 高橋是清
陸軍大臣 白川義則
海軍大臣 岡田啓介
司法大臣 原嘉道
農林大臣 山本悌二郎
商工大臣 中橋德五郎
文部大臣 三土忠造
遞信大臣 望月圭介
鐵道大臣 小川平吉
外務大臣一席由田中總理大臣兼任

左右兩軍開戰訊（上海）

據本埠外人所傳消息云蔣介石與武漢軍於念日在九江蕪湖間交戰約二小時蔣軍有利俘獲百名並鹵獲軍火

共產黨迫害右派（上海）

念日長沙共產派迫害右傾派致死者七十名國內銀行十七處均被搶掠

趙欣伯首途赴日（北京）

安國軍法律顧問趙欣伯日昨下午出京就赴日之途

現銀集中條例 與金融界之影響（上海）

武漢政府公布現銀集中條例禁止現銀之使用及輸出上海銀行聯合會宣言暫停與武漢之金融並實行經濟絕交又蔣介石以此事與各省金融界之影響頗大通飭各省官長對於銀行錢業與以保護

南京政府之政綱（上海）

南京國民政府所抱政綱尚未正式發表其大綱如左

一、依據三民主義實行民衆政治
一、達到北伐目的統一中國事業
一、打倒軍閥帝國主義者反革命派共產派崇除階級的不平等
一、擁護新國民黨
一、取消一切不平等條約收回租界
一、在南京設立中央銀行

三大將之新位置（東京）

前陸軍大臣陸軍大將宇垣一成前海軍大臣海軍大將財部彪均補軍事參議官又軍事參議官海軍大將安保清種補橫須賀鎮守府長官親補禮日昨舉行

將見莫內閣出現（北京）

奉派內主張推戴張作霖爲統帥組織臨時軍政府之議論頗爲有力然張氏不欲出馬推舉莫德惠組閣莫內閣出現頗有希望

寗政府成立詳情（上海）

據官訊南京國民政府於十八日午前九時成立即時開會舉行常任委員就任式並由中央政治委員會發南京事件之聲明書出席者有胡謙 蔣介石 鄧如琢 胡漢民 張靜江 蔣作賓 柏文蔚 李石曾 甘乃光 紹雄 陳銘樞 蔡元培等又十八日南京有祝賀大會聚衆數萬要人演說中有打倒武漢政府等語鈕永建吳鐵城白崇禧等亦已抵寗又總政治部上海方面留守主任孫炳文十六日搭法輪自粵來滬爲被蔣軍拘禁

協茂盛綢緞莊維持信用定價劃一
新到各貨 廉價出售 緞綢紗葛 吡嘰呢絨 平金顧繡 喜壽幛料 毛毯桌面 化粧布疋
各種花貨 無不具備 雜時皆用 定價劃一

中國對俄之覆文（北京）

關於北京俄使館搜查事件對於俄國抗議之中國覆文寄到本地中國大使館其覆文大要係辯明安國軍所取行爲之正當不應蘇俄政府之要求云

將見地方官大更調（東京）

自憲政會乘國柄以來各地方官多以同派人充當此次政友內閣成立將行更調地方官其數約及三四十名

金澤市之祝融稅駕（金澤）

念一早三時四十分金澤市安江町東本願寺附近失火時因烈風火頭勢成燎原至上午七時二十分始得撲滅損害頗鉅原因未詳又據本地火災全燒六百餘戶損害一千數百萬圓死傷者亦似不少

（以上四月二十一日接到）

歐美電訊

美輪運兵赴中國（桑山）（布頓）

美輪脊拉利亞號裝載陸兵一千名向中國開行內有安設修理機器之運搬車隊一連陸軍消費公會及航空隊一連

中俄國境之危機（莫斯科）

俄方於搜查使館事表面上固隱忍自重聲明不取軍事行動然大使館員撤退之後似將驟變對華態度而取積極的行動據報道及西伯利亞各地消息自此次事件發生以來俄京(?)然招募義勇隊聞目約有三百名開往中俄國境現已陸續抵赤塔又達歐利亞之鐵甲車亦進出於國境並於該處募華兵以便編成便衣隊又最近東蒙古之烏珠穆沁[illegible]入俄國之外蒙騎兵夫如上述俄國對於北滿方面之活動則中國國境滿洲里哈爾濱各地張作霖自不能不以護路軍當之滿洲里英人已撤退日人亦在退去中又哈爾濱如有危險時中國官憲若不能當其實則日軍之出動亦未可知然田中內閣之成立亦足予勞農以相當威脅勞農對華政策之變換決定因此不免多少見以頓挫又在逆料云

（以上四月二十一日接到）

長安丸交涉 將有嚴重要求

日方調査各種損失

津官場已方允賠償之要[illegible]即自無使李氏亡命之懸人、在李氏亦決不至自入火坑、對於此種易明之理一無了解之中國方面官憲、深信李氏已乘本輪、遂演如是之暴狀、而實戒嚴司令（鎮守使）當有田總領事訪問時、初雖使人謂不在家、拒而不見、然結局遂出而接談、可見其迴避責任與虛僞也、

嚴加警戒 [illegible]上中板、到處再加搜查、極爲亂暴、又王琦內遲到似擬作第三回之搜查更形混亂、後將無何等關係者拘去。

大批軍警齊上船 三次檢查極喧擾 當日雙方雖曾相約各以五人爲一組而搜查、然中國方面多數巡警及便衣隊上船、極爲喧擾未乘船者依然不能乘船、彼等束手集於一處、[illegible]擾、日本官憲見彼等亂暴已極、乃令乘客各注意自己物品、然猶有多少之喪失如該船長失金表一個及金數元、又乘客中□美國人、謂「今日若不開船」則余不能赶上由日赴[illegible]之船」云云、此種有形無形之損失、刻正在調査中、

大林氏病勢增重 姙婦尤多受驚恐 日人大林氏、最近罹疾、就醫於軍醫院、因欲轉地療養、乃趁輪他去、乃搜査者檢査其身體、遂致其昂奮病勢加重、入夜後召軍醫診以注射、因此次之騷擾、日本乘客中姙婦尤可憐、其中姙婦尤[illegible]常之慌恐、

日本官憲 問「搜査完了否並請下船」時、彼等謂無上官之命令、不能下船云云、約半小時、實實然穿候、後有一將校舉手向周圍等候之多數便衣隊及巡警、高呼三十五名不夠須一齊上船、於是彼[illegible]

日僑擬開居留民大會 又天津日本居留民、關於[illegible]大事件、擬開居留民大會、正與[illegible]領事方面接洽中、

世界將發現

二大彗星

其火光可燒地球 英天文家之觀測

京訊、據英國天文家之觀測、本年五月十日至六月中旬、將有二大彗星出現、二星距地球甚近、相差只二千萬哩、一星無尾、一星尾長、屆時入夜、即可望見、星光甚明、四圍總有白氣、該星至地球最近處相距爲一千七百萬哩、其有尾彗星、尾長一百萬哩、至六月間自其尾尖計算、距地球僅四百萬哩、另據美國天文家之觀測、恐其尾將與地球接觸、因其火光甚烈、可燒燬地球、但一九一〇年該星曾發現一次、吾人安然無事、該彗星行甚速、一秒鐘約行五里云。

大連新聞

春季施療已開始 田中署長將視察

日本赤十字社大連委員支部、循例已自二十日由嶺前會桃源台起、派遣春季巡回施療班、開始巡行管內、同日在桃源台施療之中國人、凡六十六名、男女各半、患者以胃腸病及眼病占最大部分、又田中大連民政署長、將以支部長資格、於近日中實地視察施療狀況云。

荻原氏慨捐鉅款

大連取引所重要物產取引人組合書記長荻原哲藏氏、帶領繙譯王倫軒氏於昨午後二時同至山東同鄉會、當經該會副會長孫子傑黃信之二氏、招待於會長宅、讓座獻茗、交換名片後、遂出金票三千元、以爲救濟難民之資、孫黃二會長極道感謝之詞、主客交歡、移時興辭、想荻原氏慨念災黎、捐此鉅款、如該氏者、可以稱矣。

小偷當場被捕獲

吉野町三十五番地止宿之藤江孝夫、（二三）於十九日午前十一時頃在浪速町伊藤呉服店內、竊盜毛織一疋、及其他物品、惟當場被捕、送交警署、由其身邊有當票數張又目爲[illegible]人、正在審訊中云。

州內設立農業會

州內五管此次本諸關東廳積極獎勵農事之旨、各設農業會、就中大連管內、已於十九日午後一時、在大連民政署開會、惟此間尚無中國人會員、勢須順次漸進、農業會以振興農業爲目的、故對於農業經營困難者、則必通融資金、以作救濟、又關東廳業將二十萬元資金、借與東拓、使東拓轉向農業者放出云。

中俄大學生旅行 今日就歸途

哈爾濱中俄工業大學學生任棟梁等一行二十名、於十八日夜旅行來連一節、已誌前報、當時由滿鐵旅客課派員嚮導、十九日至埠頭及地質調査所沙河口工場工業專門學校中央試驗所等處視察、對於日本人經營事業之發達甚爲驚異、二十一日更至旅順、參觀工科大學、游覽戰跡、擬於二十二日由大連啓程、繞道鞍山觀察製鐵所、及撫順炭礦奉天等地、然後返哈云。

求判兇盜五年刑

皮口東老灘村牟家屯傭雜苦力李玉純、本月之三日午前四時、因貧無所奈、手持麻袋一個鋸一條、潛入其接壁之李連圭家竊取包米、目的已遂、方欲逃走、被李連圭發見、情急無門、同手將連圭打傷一案、昨日午前十時由大連地方法院開審、池內檢察官求判五年徒刑、旋閉庭訂期二十八日判決云。

豆信開臨時總會

決定以出中喜介氏爲社長

大連取引所信託會社、於二十日午后三時半、在取引所樓上、召開臨時總會、出席者凡二十四名、其他四百餘名、均係提出委任狀者、關田取締役、就座長席、即致開會辭、繼又詳細報告原田前社長、辭職之經過、次由高橋株主動議、由關田座長指名推薦出中喜介氏爲後任社長、當以滿場一致、遂即決定、於三時五十分散會云。

埠頭會議防盜策

埠頭構內盜案頻發、被害錢款、每年統計已有可觀、雖置有監視係亦防不勝防、埠頭當局深以爲慮、昨特招開會議、討論防止之策云。

中日人聯合行盜

此亦提攜之一端歟

大連署於七日夜間、在小崗子方面獲一舉動可疑者、名郝鏡德（三七）、一經嚴重審訊下、自供爲竊盜前科三犯、且與其他前科犯及日本人等組織竊盜團、惟日本人爲團長、分在大連之宗兩地活動、而所得贓物亦兩方互換、使不漏跡、云云、大連署本此、遂於十九日將奧町八十四番地和田庄吉（三四）及松林町朝陽館止宿中之伊達四方治（三三）兩人拘案、蓋兩人即郝所供之日本人也、此外尚捕有中國人數名、皆合夥行盜者也。

柳婦服毒生命危

越後町五十番地住戶柳某之妻李氏、年十九歲、二十一日午前十時因被夫責、憤不欲生、私將鴉片和黃燐（洋火頭）呑下、未幾毒發、家人知有變、急送入博愛醫院救治、頗有生命之危云。

本報黑龍江所屬招設分館
本報黑龍江省所屬各縣鎭欲擴設分館暨分銷代派處者計有數處如有欲担任者或向黑龍江分社面商或向本社直接函商均可今將招募各縣鎭列下
木蘭縣 大賚縣 鐵驪縣 慶城縣 景星縣
嫩江縣 [illegible]縣 通北縣 龍鎭縣 黑河

李培芝眷族來連

前福建督軍李培芝來連、寓於小崗子朱春山宅一節、曾誌報端、聞李氏決意永住大連、其眷族二十五名、由前福建警務局長史雙官氏看護、乘長平丸、於二十日到連、即入兒玉町五番地之租房云。

錫哲氏中止渡日

駐連俄國領事館書記錫哲氏、將渡日游歷一節、已誌前報、錫氏原擬於十九日出發、現因中俄邦交異常緊迫、錫氏行動、爲官憲所注目、恐招誤會、故中止渡日云。

大連港上陸客數

三個月間十九萬人

據調査所得、本年以來、大連港上陸者、計一月一萬六千人、二月四萬二千人、三月十二萬二千人、合計達十九萬人、與上年該三月相較激增十三萬一千人、大多數均爲山東難民云。

恫嚇錢莊案昨訊

西崗德成錢莊主人吳雨亭接到脅迫信、要索路費事、已誌昨報、二十日午後二時四時晚八時頃、均有電話質問、責吳不守信義、日昨晚十時二十分、余等已至錢莊門前察視、雖見有信封準備於約定處所、然因門內外不時有洋裝者出入、恐汝心不誠、取之反中汝之計、特入寂時往視、汝已將信收去、何的如此不講信用耶、吳答曰、非我不守信、乃汝不守信、情因十二頃亦爲同樂舞台散戲之時、街上行人甚多、若不收回該信、被他人拾去亦屬無益、故待街頭完全無人之時、又將信出、過深更二時半頃、又不見君來取、故收回矣、並非無信也、吳言畢、恫嚇者曰、吾弟兄於此暫告辭、四五日後回來再見云、當時質之電話局、調係由寓氣遊園中公衆電話所發話、及派人往査、已無蹤跡矣、口音類山東蓬萊人、依其能利用公衆電話之一點、似爲久居本埠者、且必非苦力云。

王慶林慘無人道

打走買女 反誣爲盜 幸經同鄉會救濟

市內岩代町慶和堂主入王慶林、擁資數十萬、平素對於公益慈善事業一毛不拔、久爲市民所詬病、往歲曾納活人妻某氏爲妾、因寵愛過甚乃購買一山東女子、本年十三歲、乳名秀子、爲之婢女、晝夜奉伺、詎王某及其妾、均心如蝎蝪、對於秀子、百般苛待、稍有違拂、不但惡罵、且橫施毒打、而腦筋尤極頑固、强迫秀子、硬行纏足、若纏得不緊、足不見小、即是一場毒打、以致得兩足潰爛、動履維艱、而猶令其趨走敏捷、奉伺伶俐、否則鞭撻立至、十九日、曾用木柴棒子痛打三次、打得遍身青腫、面部皆傷、又用指甲、掐其兩耳出血、慘酷莫名、秀子痛苦不堪、於二十日晨起、趁其夫婦酣睡、拉開錢櫃、持出小洋銀銅子各一捲、出門招雇馬車、乘船回南、車夫某見其情形可疑、詳詰之、知爲被虐山東人、即送至寺內派出所、山東同鄉會、該會當局、詢明原委、將秀子送至宏濟善堂、暫行寄養、及王某夫婦醒起、派人到處訪尋、知被同鄉會救去、乃赴派出所、誣報買女秀子偷去小洋八十元、拐款潛逃等因、昨日被同鄉會聞之、甚滋不懌、即取診斷書、赴大連警察署、報告立案云。 光

鈺泉堂提倡義捐

捨一日浴價 募得百餘元

西崗大龍街、鈺泉堂池塘、主人趙玉鈺、天津人、平素對於公益慈善事業、頗極熱心、爲此次救濟山東難民義捐、尤極力鼓吹提倡、遂商議櫃中諸夥、及理髮人等、於十九日、各盡義務一日、將所賣一切浴錢小櫃錢理髮錢、全作捐助難民之用、並新購大方茶壺、斤、花露水一打、以欵待浴客、而廣招徠、是日慈善家、均往賞浴、有給浴價一元二元者、共實現大洋四元、金票十二元六角七分、小洋一百零九元、趙氏又捐小洋十一元、共小洋一百二十元、於昨日一併送交難民救濟會矣、當日、並有趙之友人、段晶潤生、載十明、協助勸募、衆浴客無不勸容、量力施助、而難民救濟會、又派去專員一名、在堂中監視、並贈給該堂大旗兩面、大書表揚義舉、慈善可風八字、以獎勵之云。 光

衛生婦之看護規程

校長會議所制定

日本赤十字社滿洲委員本部、爲保健初等在學兒童、自二年起、對於大連兩市之公學堂小學校、總約二十校、已各配置衛生婦一名、專責以學校衛生事宜、今次大連方面經二十日校長會議結果、又新定衛生婦之看護規程、其重要職務如左

一、兒童身體檢査之補助
一、兒童疾患救急處置及看護
一、兒童身體服裝及携帶品之清潔檢査並指導
一、兒童之衛生的觀察
一、校舍內外之衛生視察
一、運動會修學旅行等看護
一、關於衛生調査事務之補助

此外於適當時、或更訪問兒童家庭以査疾患之有無云。

裕長棧周濟流亡

日前、有山東青州府籍、民婦李賈氏、四十五歲、携一女子小鳳九歲、由奉天乘火車來連、投寓市內寺內通、裕長客棧、詎賈氏入店之後、即患病不起、勢甚危篤、店主人孫子傑、因其母女堪憫、即自備藥費、將賈氏送至博愛醫院調治、翌日賈氏竟斃命、所遺幼女小鳳、號哭不止、孫氏一面派人撫育、一面又派專員二人、同赴奉天、將死者之夫李

本報南滿安奉沿線所屬招設分館
鞍山、千山、新城子、煙臺、湯崗子、得利寺、蘇家屯、橋頭、連山關、五龍背、鷄冠山、下馬塘、
其他各站不及備載如欲代理分社者請向本社通函或來社面商均可
四洮路及吉長路沿線所屬招設分館

關東廳警察大演習

五月八日在大連舉行

關東廳此次定於五月八日、在大連市中央公園南山、舉行全管內警察大演習、並計畫以久保警務局長爲統監、以和田警務課長爲副官、其次更以水上大連署長爲聯隊長、高山旅順郡貫皮子窩兩署長、分任第一第二兩隊長、至中小各隊長、則由警部警部補及巡査部長等、分別擔任、總員凡達九百五十餘名、就中峰岸長春署長、率領部下約五十名、作大帝馬賊、以與警察隊接觸、籍以舉行發火演習云。

海關監視所

西公議會請設

小崗公議會、以小崗貨車站、雖已開辦、而各商家向北運貨、於報關放行、甚不方便、故繕就公函、請求大連海關長、急設小崗驛海關監視所、昨日顧會長、親到海關、投遞公函、並面晤稅務司、詳陳一切云。 光

麥粉上場已許可

去歲大連五品取引所當局、決定在商品市場、添麵粉延期取引、當時辦理手續、呈遞關東廳、請求麥粉上場、經當道審核允協、於昨日發給許可矣。 光

披露宴誌略

原田理事長

五品取引所商品部事務取締役原田耕一氏、於二十日晚六時招請中日各機關代表其他有關係者、在大和旅館、開披露宴、席間原田氏致新任披露之詞、佐藤商業會議所會頭代表來賓、致答謝之詞、於八時宴罷散會、來賓爲久保警務局長、杉野大連市長、佐藤商業會議所會頭、森滿鐵理事、龐小崗公議會會長、其他共八十餘人、形一時之盛況。

池田警部補拜訪

奉天警察署勤務警部補池田敬一氏、奉令轉任小崗子警察署、業已抵任、任高等警察係、昨歷訪各機關、致履新之詞。

大連農貲將開總會

同時改選組合長

大連農貲金融組合、創立以來、已達三年、業績極稱良好、而加入之組合員、亦逐漸增多、擬以組合長任期屆滿、勢須改選、並組合規約亦有必須改訂之處、故定於二十四日午前十時、在西崗子公學堂、開第三回組合總會、除報告上年度事業、及協議處分案外、又必舉行組合長改選云。

大連臨時難民救濟捐欵芳名錄

（山東同鄉會代收）

洪雲鵬捐金一百元 孫東海同洋五元 陳訪溪同二元 趙晉卿同一元 劉存施同三角 周維禎同洋一百元 徐秉三同二元 王任五同一元 王守之同一元 李九灝同一元 刁升廷同六角 張榮堂同六角 石長鑫同六角 焦嘏翰同六角 孫慎紡同十元 孫叔訓同十元 王啓東同五元 李耆竹同二元 王卿堂同二圓 紀德勝同二角 秦裕美同二角 孫化周同三元 和生利同五元 楊興先同二元 楊永純捐洋一圓 馬書田同一圓 張金晶同一圓 李恒章同五角 孫志卿同五角 于培壽同五角 馬光月同一圓

（以下西公議會代收）

張鵬卿捐洋一元四角 劉錫斌同二角 史雲巢同十元 高承霖同大洋十元

以上共小洋一百七十二元二角
金票一百元
大洋十圓

累計
小洋四萬五千一百三十一圓四角九分
金票一千三百四十六圓七角五分
鈔票七千三百九十圓
大洋二千〇二十四元

天后宮祭式順序

舊曆三月二十三日、爲天后宮廟會之正祭日、主持道王心印、已柬請兩公議會會董、及各帆船代理家等於是日午前十時、一同蒞廟致祭、並於正午、由道室設席、招待與祭者、以示酬謝之意、玆將禮式順序列下、（一）午前十一時三十分、會董一同入殿敬立、（二）道士誦經、（三）兩會代表拈香、（四）敬讀祭文、（五）會董全體、一同行三鞠躬禮、（六）戲班參神、（七）一同退殿 光

天后宮明日演戲

小崗天后宮廟前、大連小崗兩公議會、已搭蓋席棚舞台、屆安永警茶園全班優伶、定於明日（舊曆二十二日）開始演戲、每日自午前八時開十二時止、午后一時開、六時止、共演三日云。 光

小崗種痘之成績

小崗警察署、於十九二十兩日、假小崗公議會、施行春季種痘、計十九日施種八百餘人、二十日施種七百餘人、成績頗佳云。 光

寺兒溝市場近狀

建築中之千代田町市場、四月以來推行尤速、約於月末、可見竣工、必自五月中旬開市云。

天氣豫報

廿一日 西北風晴有時陰
（大連）（氣溫） 最高二度七 最低零下

經濟版

日銀暫不接濟台銀

（東京專電二十日發）台灣全島之台灣銀行本支店，奉總督府諭，自昨日起照常開始營業，日本銀行以其爲極不合理，昨晚開重役會議決，救濟現欵三千萬元一事，暫行停辦云。

影響極大　銀行擱淺多

（大阪專電二十日發）大阪府佐野町泉陽銀行（資本金七十萬圓）因受台銀影響擱淺。

（廣島二十日電通電）廣島商業銀行今日忽休業，按該行資本金一百萬元，縣下各郡皆有支店，影響極大。又電　縣下新市町產品銀行發表休業三星期。

（大津二十日電通電）滋賀縣金田村淵生銀行（資本金一百萬元）昨日休業

奉天全省　各礦產煤數

煤爲奉省主要礦物之一，煤礦之已發現地，現有五十餘所，其中開採者三十餘所，各礦之埋藏量，共十五億噸以上，設能完全開採，不但足敷東三省之用，且能供給華北各地，實本省之富源也，茲將調查所得之已採各礦，前年中採煤量表列於下，以爲留心煤業者之參考。

礦山名稱	產煤噸數
大山南坑	五二四九〇〇噸
老虎台	五二五七〇〇噸
楊柏堡	五三五八〇〇噸
古城子	二〇一六〇〇〇噸
新屯	四四〇九〇〇噸
東鄉	三六四三〇〇噸
大山坑	五四三一〇〇噸
萬達屋	四〇〇〇〇噸
龍鳳	三〇〇六〇〇噸
以上係撫順煤礦所屬共	五六七二三〇〇噸
大窰洼	六〇〇〇〇噸
窰子峪	三〇〇〇〇噸
杉松岡	九〇〇〇〇噸
本溪湖	四二三八九七噸
三家子	一〇〇〇〇噸
賽馬集	五〇〇〇噸
虹螺峴	三〇〇〇〇噸
煙台炭田	一一七七〇〇噸
阿金溝	四一〇九二噸
南溝	一六七〇〇噸
泉河子	一八〇〇〇噸
田師付溝	五〇〇〇〇噸
掏鹿	五〇〇〇〇噸
牛心台	五三八〇二噸
五湖嘴	五〇〇〇〇噸
偏嶺	二〇〇〇〇噸
沙河子	三一六九七噸
炸子窰	一〇〇〇〇噸
搭連	八〇五七三噸
蛇溝	一五〇〇〇噸
飄爾屯	八〇〇〇〇噸
大窰溝	五〇〇〇〇噸
共計	六五八三七九一噸

大連商況

餅油豆大落

日昨餅油豆各種，行情又復下疲，蓋人氣萎靡，幾有爭賣恐後之勢，而時局至於今日，既無寧息之望，而八方風雨，又俱逼來，如日本之政變，及台銀之淺擱，無一非經濟界根本上最險惡之變動，縱其當局竭力維持，然支持一時則可，支持永久不則能，以猶人之强壯者，偶獲風寒，投之以散劑之藥，誠不難立奏奇功，如虛弱者，虧損已久，忽又益以危險之症，縱有和緩之劑，然葬之劑，恐亦不能奏回天之效矣，日本自震災之後，元氣久已虧乏，今又益以經濟界如此劇烈之變動，以猶久病者復罹危險之症也，故表面雖力求鎮靜，但實際已成外强內乾之局，是以洋帶日昨，倍極冷淡，如三井日清等，且出而爲返空之工作，加以昨市金票，又復大疲，因此一般人情，益行不寧，故對於餅油豆各種，一變其看快之心，而爲低疲之念，出而乘機活動者，大有其人，以此三種行情，遂又齊行疲落云。

〇豆油　當地貨　最高 一六八〇　最低 一六七〇　所成數 七〇〇箱

〇高粱　普銷品　最高 三〇七　最低 三〇四　所成數 四〇五半

〇大豆

期限	開行	最高	最低	散行
四月末	五九一	五九一	五八六	五八八
五月末	六〇一	六〇一	五九七	五九七
六月末	六一〇	六一〇	六〇七	六〇七
七月末	六一六	六一六	六一四	六一五

所成數 三三一車

〇後市

期限	開行	最高	最低	散市
四月末	五八六	五八六	五八三	五八五
五月末	五九五	五九五	五九三	五九一
六月末	六〇五	六〇五	六〇〇	六〇〇
七月末	六一五	六一二	六〇八	六〇八

所成數 二三一車

〇豆餅

期限	開行	最高	最低	散行
五月末限	二〇二〇	二〇三〇	二〇一五	二〇二〇
六月末	二〇三〇	二〇三〇	二〇二五	二〇三〇
七月限	二〇四〇	二〇四〇	二〇三〇	二〇三〇

所成數 七〇、〇〇〇片

〇後市

期限	開行	最高	最低	散行
五月	二〇〇〇	二〇〇五	一九九五	一九九五
六月	二〇〇〇	二〇一〇	一九九〇	一九九〇
七月	二〇一五	二〇一五	二〇〇〇	二〇〇〇

所成數 二六〇、〇〇〇片

〇豆油

期限	開行	最高	最低	散行
五月限	一六八〇	一六九〇	一六八〇	一六九〇
六月末	一七〇〇	一七〇〇	一七〇〇	一七〇〇
七月末	一七一〇	一七一〇	一七一〇	一七一〇
四月末	一七一〇	一七一〇	一七一〇	一七一〇

所成數 六〇〇〇箱

大豆	最高	最低
混保品	五七三	五六八
特殘品	五六六	五五九
所成數	一〇〇車	

豆餅	最高	最低
當地貨	二〇一〇	一九九〇

一〇〇、〇〇〇片

高粱包米亦不振

〇後市

期限	開行	最高	最低	散行
五月末限	一六八〇	一六八〇	一六七〇	一六七〇
六月	一七三五	一七三五	一七二五	一七二五
七月	一七〇〇	一七〇〇	一六九五	一六九五

所成數 四、五〇〇箱

高粱本年因南北戰爭關係，自開市至今，各處銷路，始終未能透出，乃最近每日之輸入，既日見加增，而風船帮之態度，又忽形冷靜，故昨日現貨行情，遂又下疲，一般素日之心低者，益出而爲返空之工作，因此期事行情，亦隨之疲落，至於包米，雖與高粱感有同一之境遇，但堆積較高粱極爲短少，目下所有儲不過百有餘車耳，是以昨市行情雖疲，然尚屬不多，據形勢觀之，風船帮略一活動，行情即可以維持其現狀云。

高粱

期限	開行	最高	最低	散行
四月末	三四九	三五〇	三四八	三四八
五月末	三五五	三五五	三五〇	三五一
六月末	三六三	三六五	三六八	三六八
七月末	三七五	三七六	三七四	三七四

所成數 一〇四四車

〇後市

期限	開行	最高	最低	散行
四月末	三五〇	三五〇	三四九	三五〇
五月末	三五四	三五四	三五三	三五四
六月末	三六〇	三六〇	三五九	三六〇
七月末	—	—	—	—

所成數 三〇五車

包米早市

期限	開行	最高	最低	散行
五月	四二九	四二九	四一七	四一七

所成數 四〇車

包米晚市

期限	開行	最高	最低	散行
五月	四一八	四二六	四一六	四一六
六月	四三三	四三三	四三二	四三二

所成數 四〇半

金票又大疲

日本錢法，向以信用著，自震災之後，根本上已感受無限之痛苦，幸其舉國同心，始有今日蔚然之成績，但最近匝月以來，始則內地銀行之倒閉，繼則鈴木商店之損失，終則台灣銀行之擱淺未已，而內閣之政變，又復突現，凡此種種，皆東洋經濟根本上致命之傷，雖其當局竭盡維持，不遺餘力，終恐玉經雕琢，太璞欠完，表面雖是，實際已非也，是以近來人情，仍感不寧，乃東洋幣之存副，又出而急吐，因此昨日之市，行情遂又下疲，據情景觀之，目下之際，縱能維持現狀，然從茲以後，將不易於看好焉。

先物早市　十三日限

時間	金換銀小洋	銀換金小洋
寄值	九三三〇	一〇七七〇
九時半	九三三〇	一〇七六〇
十時	九三二五	一〇七九〇
十一時	九三〇〇	一〇七七〇
十二時半	九三二五	一〇七三〇
二時半	九三三〇	一〇七三〇

所成數 七〇四、〇〇〇圓

上海標金 六三〇、〇〇〇

滙兌銀塊 三十六片四分一

正金爲替 二十七日 六三・三五

	開行	最高	最低	散行	所成數
先物晚市 十三日限	九四〇〇	九四七〇	九四〇〇	九四六〇	四一六〇
二十七日	九四〇〇	九四七〇	九四〇〇	九四六〇	三七四〇
二十七日	九三五〇	九三六〇	九三一〇	九三三〇	二〇四〇
十三日限	九三二五	九三六〇	九二八五	九三三二	三七〇

東隣義捐芳名

金五十錢大連松田庄三郎　金九十錢大連植村二藏　金五十錢大連土田勸治　金五十錢大連齋藤和吉　金九十錢大連川本又雄　金五十錢大連橫尾金吾　金五十錢大連松本豐次　金五十錢大連石川商吉　金九十錢大連諸地義夫　金五十錢大連森出庄兵　金五十錢大連益村睦覜　金五十錢大連穗積民之助　金五十錢大連馬場四郎　金五十錢大連園廣傳　金五十錢大連神尾昌吉　金五十錢大連案納忠利　金五十錢大連齋藤秀顯　金九十錢大連小屋原仲吉　金五十錢大連富田宇一郎　金五十錢大連菊地政義　金五十錢大連小屋原元雄　金五十錢大連新田織藏　金五十錢大連岩崎島義　金九十錢大連佃實　金五十錢大連橋本留次郎　金九十錢大連森山義男　金五十錢大連小野稻太郎　金五十錢大連井出口伊助　金五十錢大連武田久彥　金五十錢大連小副川善利　金五十錢大連溝口操　金五十錢大連江守順太郎　金五十錢大連岩本サヨ子　金五十錢大連安富ミツヨ　金五十錢大連湯本サダ　金五十錢大連大久保ヨネ　金五十錢大連櫻井スエ　金五十錢大連毛利治江　金五十錢大連湯本ヨシ　金一圓十二錢大連龜山亭　金九十五錢大連高見安次　金七十八錢大連三上秀男　金七十八錢大連小林太　金七十八錢大連菊池順治　金七十錢大連佐性藤雄一　金六十八錢大連葉山劔　金六十錢大連竹迫武志　金五十四錢大連青木貞助　金六十錢大連倉地網五郎　金五十錢大連橫川秀雄　金五十錢大連中山愛次郎　金五十錢大連片岡秀雄　金五十錢大連坂根雄　金五十錢大連馬場昌之　金五十錢大連池田子之吉　金五十錢大連加藤知吉　金五十錢大連赤坂不二臣　金五十錢大連米澤玉榮　金五十錢大連井上俊　金五十錢大連領田睦平　金五十錢大連原田辰　金五十錢大連森山ヤヱ　金五十錢大連酒井寅藏　金五十錢大連吉富晋吉　金九十錢大連杉本幾右衛門　金五十錢大連久保山齊　金五十錢大連能登岡一　金五十錢大連福島竹一　金五十錢大連田中正　金五十錢大連川尻伊三男　金五十錢大連大津留三郎　金一圓大連關根男　金一元大連中村彌一郎　金五十錢大連芦澤寬　金五十錢大連吉田丞一

金九十錢大連齋藤靜　金五十錢大連安松辰巳　瀧田健吉　金五十錢大連大橋久　金二元大連三宅敬夫　金一圓大連永井良治　金一元大連挽間富貴　金一圓大連秋森秋太郎　金一圓大連川十謹一郎　金一圓大連藤吉之助　金一圓大連井上正夫　金一元大連榊島信夫　金五十錢大連石部一雄　金九十錢大連浦田龍太郎　金五十錢大連佐藤照　金九十錢大連宮內昇一　金五十錢大連森茂　金九十錢大連野波太郎　金九十錢大連奧村政五郎　金五十錢大連鈴木新次郎　金五十錢大連末宗厚　金一圓九十錢大連末剛胖　金一圓十錢大連尚良俊武　金一圓大連新田文一郎　金七十錢大連國川卯三郎　金六十五錢大連志摩信修　金五十五錢大連甲斐代吉　金五十錢大連丘山容次郎　金九十五錢大連中川作太郎　金九十錢大連藤山次郎　金五十錢大連荻野友次郎　金五十錢大連福島光司　金九十錢大連村松市太郎　金五十錢大連內田貞一　金五十錢大連河合理助　金五十錢大連藤家興輪　金五十錢大連鈴木新太郎　金五十錢大連黑田直肥　金五十金大連木原芳太郎　金五十錢大連潮川秀雄　金五十錢大連佐賀定雄　金五十錢大連八森保　金五十錢大連藤ヨネ　金五十錢大連佐藤秋子　金九十錢大連石山美枝子　金九十錢大連小森ヨシ子　金九十錢大連三輪キヌ　金九十錢大連小山田文江　金八十錢大連藤原友河合源志　金六十錢大連村瀨善作市　金六十錢大連溪友吉　金九十錢大連岩間清橫井清輔助　金九十錢大連一口善次郎滿　金六十錢大連杉村松次郎　金五十錢大連中澤村治　金九十錢大連皆川衆太郎　金五十錢大連川上與一郎　金五十錢大連鴨志田猶吉　金五十錢大連大坂敬一　金五十錢大連崎田治平　金五十錢大連山本金太郎　金九十錢大連倉內豐吉　金九十錢大連隈江唯一　金九十錢大連久保田万一　金五十錢大連稻垣盛人　金五十錢大連宮崎幸一　金一元二十錢大連出中列　金七十錢大連永井麗造　金六十錢大連高木幹一　金五十錢大連平塚誠　金九十錢大連相良佐市　金五十錢大連山口伊與三郎　金五十錢大連岡元虎次郎　金五十錢大連中村嶽雪　金五七錢大連館內爆治　金九十錢大連峰須賀義幸　金五十錢大連津山かつこ　金九十錢大連酒井登久夜　金五十錢大連磯野ミキ　金五十錢大連古賀ツネ　金一圓大連賀來ス憲　金一圓大連濱田光三　金一元大連下之園長右衛門　金一元大連小谷地新八　金五十錢大上連野茂　金九十錢大連本田彌助　金五十錢大連仲井勘治　金九十錢大連柿本周造　金五十錢大連久芳郷虎　金五十錢大連山本末吉　金五十錢大連松岡之一　金五十錢大連西村佐太郎　金五十錢大連池出賢一　金五十錢大連武井辰三　金五十錢大連小坂久次郎　金五十錢大連城戶松之助　金五十錢大連竹島寬

上海愛華製藥會社

首創實驗良藥

本社增設門市部購藥二元送書一本

◎保腎固精丸　每盒一元　每打十元
治男子身體虛弱，腎關不固，夢遺滑精，疲乏，腰痠膝軟，夜不安眠，惡夢盜汗，心數怔仲，耳鳴耳聾，頭眩眼花，飲食無味，日不潮熱，五勞七傷，諸虛百損，服一盒有一盒之功，服一打得一打之功，能使身體力壯，百病除

◉愛華調經丸　每瓶一元　每打十元
能補血行血，平肝解鬱，凡婦女月經不調，前或後，或痛或閉，或淡薄如水，或紫黑如泥，漸致赤帶白帶，面黃肌瘦，飲食乏味，腰軟腳重，寒夜潮熱，夢魂顛倒，白汗盜汗，暈眼花，驚悸怔忡，年久不孕者，服之均能收效

◎愛華淋濁片　凡男子五淋
能去膀胱之濕熱，除淋濁之毒菌，白濁，小便不利，溲時刺痛諸症，服此片後，能使小便清長，諸病自愈，如腰骨酸痛，小便不利，尿色黃赤等症，亦宜服之

◎清血解毒丸　每瓶一元　每打十元
專治花柳梅毒，下疳橫痃，正本清源，絕無流弊，其藥性以解毒爲主，並不寒涼峻削，是以病愈之後，於生育一道，亦無妨礙，此尤難能可貴，如黴毒已破爛者，除內服此丸外，更宜用本社萬應楊公膏搽於患處，內外兼治，收效必速

上海四馬路望平街愛華製藥會社謹啓　外埠函購郵票寄費免加以期普及

大連經售處　華西藥房　德記西棧　廣生堂　華泰藥房　人和堂

廣告

綿花果樹栽培　綿花栽培果樹園委託經營

經理殖產物

買賣有價證券

土地家屋電話買賣　并通融錢項一般介紹

土地家屋　星個浦　郊外　南山麓　伏見台

大連市駿河町七　合資會社日華公司　電話七〇五七

三星戲院舊址　上海大戲院　日夜開映

四月二十二號起

連映　一個小工人　五天

導演 鄭正秋　主演 王漢倫 鄭小秋

人面桃花　二十一號止

本報安達站支局遷移啓事

敬啓者本報分社前住之房租期已滿，今在鐵內十字街西側三江對過泉湧號內租房三間，刻下業已修理完竣，嗣後各界諸君欲購報紙暨刊登廣告者請至該處接洽可也

可畏可恐之
腦溢血與動脈之硬化
▲腦溢血即瘋癱病
▲老衰或招早老者
▲性慾精力之衰弱
▲肩部板痛及耳鳴
▲血壓之亢進較甚
視力減衰及齒牙不健者皆
由動脈硬化而來
治療或豫防
常服海歸來
爲緊要

令人老衰之動脈硬化症
險不可言之血壓亢進病
即瘋癱病
腦充血腦神經
藥衰弱症神經
痛風濕病患者勿抱悲觀
請服特殊海草之
海歸來

藥價二百八十片二圓　六百一片四圓　九百四片六圓　千八百片十一圓　如由郵購試擲替轉賬之法購藥送費十二錢　如用收貨交價之法購藥者送費三十錢　如代用郵票須先惠

日本總發賣處　東京市本鄉區菊阪町五二
河合洋行　振替東京四六一八二番　電話小石川五一一二番

良藥不分國界
海歸來之海外發展
北美合衆國　加里福尼亞省　舊金山、薩克拉面杜、羅斯安潔爾斯、斯德克頓
阿列江省　波社爾、華盛頓、沙得爾
美國夏威夷　英屬　坎拿大、溫哥華
克坡、紐愛斯社琅斯達、斯哲普薩爾、布斯爾巴社、東印蘇蘇答臘
其他澳洲及滿國
大連市信濃町（市場前）日新堂藥房內河合洋行大連支店
奉天省城小西大街　佐藤藥房
代賣處

東三省新聞

奉天

對於赤化之防範
除飭軍警嚴行搜查外　並使人民咸明赤化之害

赤化之害甚於洪水猛獸夫人而知之矣是以東西各國莫不嚴密防範而人民因教育普及亦人人有世界之知識對於赤化亦均知超避不能盲從惟南方革命份子只知擾亂大局恐中國之不速亡投降蘇俄在西南各省傳布過激地方被其塗炭爾民受其荼毒其害已不堪言狀是以奉當局與直魯豫各省聯軍並各方要人合力討伐赤黨迄已數月惟赤黨行爲鬼蜮派遣黨羽潛赴各省暗中傳布過激東省之學校已於日前發現過激是以當局對於防範赤黨亦十分森嚴已令憲兵警察稽查偵探在各學校以及客店旅館寺廟各機關一律嚴密搜查以防赤黨匿踪現在又奉極峰之京電在俄使館抄出赤黨之文書內有已遣黨羽赴東三省向各地方傳播過激等情恐人民不明赤黨之內容致受其惑除通飭各屬地方武長官督飭軍警保甲一體隨時隨處嚴加防範查緝外並將赤黨在南省實行共產將紳富之財產沒收並將富翁王某頭帶異帽身掛資本家之標識率遊街巷羞辱之情形繪成五彩圖相遍貼通衢俾人民觸目驚心明白赤黨無理害人萬惡之行爲當局又復在京組織宣講部特遣有學識之大員來奉分赴奉吉黑三省各重要地方將過激派之禍國殃民赤黨之倒行逆施一切害人之行爲詳細向人民宣講俾人民洞悉過激之內容免受其欺則赤化即無由而入以保東三省大局之治安云（孟）

救濟難民之辦法
已通令各項機關　均遵照定章籌辦

直魯兩省之人民既遭天災又受兵劫食糧斷絕生計維艱以致蕩晰離居哀鴻遍地自入春以來每日由大連來奉或北上者日數萬計鳩形鵠面攜男抱女沿路乞討亦有賣兒鬻女以作路費者令人慘不忍見而大連之山東同鄉會與慈善家久已發起救濟會勸募巨款以救災黎奉天之當局因見各報之登載宣傳與各方之呼籲是以對於救濟難民一事亦擬訂種種之辦法除飭省中各慈善機關與有地方之責者分別籌備外並通令各屬亦一體遵照辦理其大致如下

一令京奉洮遼四洮奉海中東各鐵路對於難民乘車老幼者減費其餘亦均收半價

一由紅十字會與同善堂在小南關娘娘廟與前長流所設立粥鍋以免難民之饑餓

一令同善堂預備大宗空房以備難民之居住而免露宿凡有赴該堂投報無論何時即須收留

一令警廳與同善堂派出稽查在南北市場商埠平康里巡查如有實難民之女爲娼者即行拿辦

一令同善堂對於難民無衣以及染患疾病者即分別施給衣服與藥料

一令洮遼鎮東蒙邊各縣如有難民到境開墾者即撥給荒地並籌款接濟

一令各屬縣知事通飭所屬境內之警甲對於難民過境多爲照料酌量賑濟

一令省內各工廠各鐵路如需大幫苦工時可先儘難民招募僱用俾便得有相當之生計云　文

無論人鬼均遷移

錢法雖然毛荒財政又復困難而官家應辦之事項仍復照例進行不稍停止如大小東門外之民房地多爲某堂與某處所佔方面有數里之寬大區域內人民住戶與各墳均勒限遷移每瓦房一間盤價數十元坟墓均有各戶自遷並不發給官費云

飭報金融之省令

莫省長擬定整頓金融之辦法現大洋不准過奉票十元除宗論省城商民遵照外並通令各縣地方官一體照辦日昨省署又訓令各屬地方官將境內施行整頓錢法新章後之情形查明具報以憑查核云　公

又頒整頓禁煙令

自禁煙局開辦以來各禁煙藥店亦紛紛設立並皆一律開燈供客出售熟煙禁煙總局以有違禁煙本旨已飭令查禁在案茲又通令各屬禁煙分局亦督飭員巡認眞調查如有開燈者即勸令停止倘敢故違即照章罰辦以重禁煙之功令云　文

警察局調查資本

商埠警察局局長以經費不足皆因錢法毛荒擬一補救之辦法而經警政於將來特通令各分局將各該管界內商號資本調查明確並將其營業狀況逐一具報如資本多而報少者酌量增加另換許可如資本原報即多營業蕭條者免予追加云　羊

這張布告眞希奇

張上將軍維持錢法雷厲風行奸商因之而阻撓市面以之而穩固自上將軍駐京數月錢法之壞已達極點各奸商任意操把各錢莊壟斷獨登撤行龍市播弄高下之間從中取利如大洋行在七元若實給他即給五元多或六元若在他號買即須九元關係撤行錢局播弄省政府屢加如何嚴重處辦定出官行倘有故違希獲厚利者即以紊亂金融治罪庶錢商知所顧忌不致大勢播弄近日有布告一張定官行維錢法惟內有錢莊買賣不在此限一條令人不解是令錢莊撤行耶或令錢莊不遵命令耶

汪公使回京過奉

中國駐日公使汪榮寶氏因有要公必須面謁極峰陳請一切特於日前由大連道回奉昨抵奉垣下榻日站大和旅館小勾留旋即改乘京奉客車首途赴京矣　克

派專員考查物價

省長莫德惠氏鑒於奉票毛荒因之物價昂貴業奉上峯特令分投整頓金融日來金銀兩幣大見跌落而各物價依然高昂雖迭令平抑亦未發生何等効力其原因之所在亟須查明以便制定物價昨特派數員按密查務得眞相以備查核而資進行云　吉

現洋暴落之內因

現洋金票至昨日止竟由十一元八角落至十元二角其跌落原因一爲當局查封日站錢商之財產各錢商咸其戒心以致形同罷市又一因兵工廠工人十五十六兩日發薪均各搭成發現工人所領得之現洋皆持城內兌換各錢鋪見賣者太多則抑其價格有以上二種原因結果遂致若斯　羊

電話局安地下線

電話局長佟楞生氏鑒於奉垣電話恒發生障礙非但有悞要公且亦影響商業因將王前局長倓職之地下電綫計劃上峯從事安設藉擴營業而利各界刻已開始實行矣　吉

高等廳派員查案

省城高等審判廳單廳長曾迭接匿名信控告某縣審判員與黑山縣監獄看守所長有枉法營私等情該廳長以匿名信雖不足爲憑然事關司法人員威信必須查明是以日前特派委員郭德彰前往調查昨已查竣回省復命所控均屬子虛照例消案云　文

日遊團參觀各處

十九日有日本遊歷團一組約十餘人形似學生共乘馬車六七輛上午赴東陵參觀前清之古跡下午則赴省城宮殿八王寺小沙河以及中學以上各學校逐一參觀於下午五鐘後均乘車前赴西站日旅館止宿云　實

報告成立救濟會

直魯之難民來奉者日衆除各縣方慈善家分別設法賑濟外而當局亦通令各屬地方官商一律辦理賑濟事務現在省公署與商務總會接准安東商務會報告該埠商會已與道縣警廳各署公同發起組織難民救濟會業已成立分別擔行一切實行救濟難民云　實

王錢商家被查封

當局爲整頓金融計查封內地各錢商之財產已誌日前本報茲聞有昌黎縣城西王家古坡王某以涉攬把之嫌於十四日亦被查封當被封時尙由奉派去之人員七人又協該縣之警察七八考查確切始行封禁以示薄懲而資儆戒云（羊）

同善堂收容難民

入春以來山東難民扶老携幼僱傭於道途者絡繹不絕奉垣善士如朱子槙某柳橋諸要人先後捐欵以濟難民最近同善堂於十四日懸牌示衆收容難民而山東難民入該堂者每日不下數百人同善堂可謂名實相副矣

全滿聯合會開議

南滿地方委員會聯合會因關於滿蒙重要事項特定五月五日在奉天小西邊門外尋常小學校開會議決一切事項乃集合各地委員提案云（評）

市電車軋斃幼童

省垣自有電車以來所出人命不下十數起雖由於無知小人自覓伊戚亦駕車者之輕視人命之所致也昨（十五日）大西關大街有市電車一輛由小西關飛來適路上有一幼童在路行走市電車不鳴警笛急驟而往致該幼童捲死於車輪之下亦可慘矣（評）

警所樹立廣告欄

警察爲保安第一，需凡民間一切事宜省領督警察所維持故警察要務在保護民間之利益大西關子孫堂胡同警察分駐所特設一廣告欄以表誌失物或一切廣告云（評）

奉學生禁赴上海

本月十四日教育廳長祁公亮氏向省城各校及各縣學校發出表告入救謂近日上海等處赤化横行學生思想薄弱如至其地必蒙共產邪說所傳染與奉省治安及學生有莫大之危險凡學生如赴該處旅行者嚴行禁止云云觀此則省政府防化未…矣（評）

楊宇霆暫不歸奉

自楊氏上月赴京後各報喧傳皆云不日來奉又有謂十七八兩日務必返奉茲據某機關確實消息云楊氏在京辦理收回天津租界之事及前方戰事應需書之戰略大約一週間以內決不能回奉矣（評）

勞農副領事歸國

奉天勞農副領事因蘇俄已過惡化奉天派嚴查赤化書類於巳大有不便特於十六日出發歸國云（評）

湯原

宗樹明覇佔街基

前依蘭地方捐務處主任宗樹明刻下雖經去職亦是依蘭巨紳前覇佔宏克力街基等情詳誌本報茲查該紳宗樹明貪心不足籍將所佔街基一百零八晌備價買回（每晌出錢一千吊）歸伊一人私產於年前帶遊擊六七名將來竹蓮鎭竇與孫網東油房雷康二人熟地四十晌每晌僅出市錢一千吊在該紳宗樹明每晌價錢萬九千吊而轉賣三萬九千吊此欵竟歸伊一人享有咎由自取寄語依蘭官紳還與交涉還可又一訪函云依蘭巨街基一地當作私產賣與竹廉鋼東油房二人錢一百餘萬吊各情已經兩誌本報茲查該宗樹明胆大妄爲竟將官產私賣他人容心作弊以致宏克力各原地主群起公忿非到法院控訴宗某佔公共街基之罪不可惟一般農人不懂法律不得已懇請法政學業毋蔭甫蔣央南二君代理起訴查毋蔭甫蔣映南二君均明白法律又秉依蘭法澗公正嚴明不會作弊諒此一去定能將宗樹明控倒無疑云

竹蓮鎭保護嚴密

邑西竹蓮鎭雖地方安靜然當此春令究不能不嚴加防範所有各糧棧及殷實商號除每僱家商團二名外另有警勇二名以資保守院宇兼以商會會長于松泉區官路占山二君善於調度分佈極嚴計商團四十名警察十五名每夜在江沿一帶及西北砲台輪流放哨挑勇六十餘名在各號院內守更于會長與路區官分任卡子會長任前半夜帶商團隊長葛文義巡邏路區官任後半夜帶巡官徐樹仁巡邏以故夜間勇兵往來不絕行人必答口令方得放行刻下雞犬無驚商民有口皆碑云

呼蘭

時代進化之槪論

余讀三字經人之初性本善二句對於世界潮風不禁有感 聽遍何則蓋人生於世禀天地造化之氣共賦五常人倫之理無所謂善惡無所謂賢愚及年歲稍長習於世俗囿於氣質遂將其初生所賦之原質一變而格亦與福然不同矣故好聽而遇才者往往流於輕薄忠誠老實外表似乎長者究其內容者爲迂腐好奢華者舍已從人而自誇慷慨好淫逸者承歡買笑而浪蕩網館懼吝者一文不捨且大者滿口胡說千奇百怪巧筆難書幻形變態利口雖言四維喪亂五常罷沒三綱失墜四德灰燼專制政治黑闇社會游牧人民無知尙不至此而民國以降振興新法歐風美人文明之氣象西雨帶來化之潮流十餘年間即將開化最早四千餘年禮治之古國變成一強者凌弱富者笑貧智者詐愚欺欺騙騙魑魅魍魎之世界人人以爲崇各各生魔再鋒甦利斬不盡百怪聖道已沒不能禦胡說噫主爲斯時者有幸與不幸也已

裴劉有心爲善者

劉匯九裴命卿乃本埠慈善大家者也因本埠城基近臨呼蘭河沿數年以來屢受水災以爲非修龍王廟不能禳免其迷信可厭然災民萬吊之多此欵皆在二公掌握今年揚言動工明年豎明訪查龍王眞像推委再至三一年復又一年不知還數百萬吊錢祗一年能生多少利息此利息爲公有乎抑爲私有乎尙不確定若果爲公有則不愧爲大慈善家也茲聞二公將此數百萬之巨欵任意處置視爲己有外人不得而知似有多推委一年多得一年利息之概噫我地方辦慈善者大抵如是此其所謂有心爲善者矣

法庫

胡匪强搶小學校

邑南英地子屯第一區區立小學校教員劉景新於日昨夜半之時正在睡夢之中突來胡匪數名將門撬開闖入宿舍將衣服三十餘件諸般物品搶掠校中之時計鐘亦被搶去又搶去奉洋七、二元該胡匪手持木棒長力將劉教員之頭部打傷已遺人報告勸學所即照會警察所至於如何破案容訪明再爲續誌

遼陽

被燒小兒之殞命

邑北山岳舖村前次有某姓小孩四名十一齡者一名七八齡者兩名九齡者一名同在村外野地內玩耍弄茅草焚燒爲戲不料火被風吹撲在衆小孩身上稍長者三名均疾奔而逃惟幼小者一名未曾躲開被火燃着衣服迨經地內農人瞥見急往撲救而身體已燒成巨泡矣延醫調治無效已於次日殞命已報法廳了結云

胡匪之到處搶刧

本縣城北河弓堡有陳姓者農戶也頗次被胡匪探悉陳姓之妻往某處取欵其巨夜間胡匪數名分持槍械闖入屋內將陳某捆綁索款不遂其妻取欵尙未回歸胡匪等僅將衣飾等物搜翻幾件自去呼嘯而去乘興而來敗興而返爲胡匪者亦得走運云爾

日本官員之更換

西門外日本租界地各機關官員人等均於日前全體更換城內中國各機關首領亦皆赴火車站迎送以盡地主之誼而敦中日之好往來車水馬龍誠極一時之盛云

公主嶺

取締私塾歸學校

本邑教育公所學務員陳潤萱名品學兼優經驗宏富該員曾充師範中學學監於教授勤愼張所長深識其能特委該所事務員之職陳潤萱自奉委後得展其才不憚風雨躬詣各校因之我縣教育成績比前大見起色該員於本月十七日造本鎭縣立第二小學校視查學務考察學生成績之優劣以定教員之良否並查本鎭私塾林立已久若非嚴加取締實屬有碍教育故此該員任勞任怨偕同警察實行解散並親造學東家評加勸歸入校所以一班私塾學生紛紛投入第三小學校近日學額顯見增多教育界有此學員未有不起色者也云

秫米一斗十五元

金票現洋暴漲異常奉票低落不可收拾因之柴米隨之飛騰秫楷一車約有二百小捆奉票二十五元秫米一斗十五元所以一班貧民叫苦連天而無人見憐甚至賣兒鬻女種種不堪言宜但不知當權者有所聞否

錢棹業又被解散

本鎭河南中橫街錢棹設置不少昨見日地面既不容留換錢取利禍亦不未悉何故致被警察一併驅逐此後中必深恐莫因小利再獲大禍敬告一班錢商者不可不戒於心云

禁煙局催換烟證

本鎭禁煙局長陳潤亭氏昨奉總局訓令內開案查各分局均經先後呈報次第成立在案對於發放各項証據用正式手續者固不乏人而手續不合者亦屬不少惟查戒煙証一項領戒吸戶在自應嚴行限制以期一律查各局實在以吸煙戶未到期以前件換不給換領者有之若逾一二日再往換領即擬罰辦者亦有之未免過於苛嚴而各吸戶成爲困難勢必裹足不前現經本局規定吸戶換証辦法按照所持戒煙證日期如有確因天時人事所阻未能遵月終限期換領者至遲不得逾五日其無前項事故容心違背定章屆期不自投局請領新證者仍者依照本章程第一章第四條之規定處罰之在未奉令之前吸戶換證稍逾期限者姑念初犯固不明手續從寬免究以示體恤云

新民

災民調查員下鄉

新民自柳河爲患流域一帶災民幾無春種秋收經警賑事務所集捐購賑包米備作賑糧存放糧棧茲委程書田臧義圖等四員分往一四五六等區切實調查凡有地無力種耕確係缺乏食糧之戶詳細列表俟查清時按照災民戶口分發賑糧

營口

惡糧房奸猾已極

本埠一般奸商皆惟利是圖自知生意發財利己不顧他人以致物價隨風暴漲人心驚慌不止迭誌報端茲聞糧房最可恨者馬市街爲德發合廣順碼頭爲恒發順老爺廟街之宏昌厚福昌盛等所賣之米粗糙不堪假然馬料願其不買噫該糧房各執事可謂奸猾已極天良何在爲人民之公敵雖三尺童子皆唾罵不已云

奉帥令增加鹽稅

本埠高等機關頒到省長公署訓令內開案奉張總司令電開查關內各省每石鹽稅增至二十餘元可見食鹽加稅各省亦有先例吾東省鹽稅獨輕稍事加增尙與民無損本總司令撫奉多年本不欲與民加重擔負第以奉票爲吾三省軍民滋生之源害其重事故酌量加增以資維持茲定每鹽一石除正稅外加增現大洋四元由鹽運使派專員徵收歸官銀號另欵存儲以供整頓奉票之用也仰所屬鹽運使即日實行並宣佈一體週知云

呈報二五附加稅

當局爲整頓海關之稅務增加國家之收入故財政部頒發征收二五附加稅東省各埠海關與稅捐局已遵照實行矣本埠二五附加稅公所范監督頃接財政廳訓令略謂二五附加稅實行迄已多日未知辦理如何仰各監督速將二五附加稅之情形分別具報以憑查核而重征收云

烟酒已實行加稅

本埠稅捐局代理烟酒公賣局朱局長現奉財政廳訓令內開茲以府庫空虛財政支絀正待需欵孔亟之時仰將各種烟酒酌量增加稅率以廣征收即朱局長奉令後即實行加征云

佟道尹查驗工程

本埠省立水產高級中學校建築第二期工程業已報竣該校李爵宣校長特呈請道尹尉往查驗佟道尹于昨午親詣該校查驗工程是否堅固有無偷工減料等弊以便轉報省查核云

軍警出勤各要隘

本埠當水陸交通之衝中外雜居之處值此國家多事時局不靖恐有赤黨潛入乘機煽惑亟宜嚴加防範以遏亂萌而維治安是以練軍營楊營長警察廳李廳長現爲謀地方之安謐起見特聯合軍警警察夜率隊加班出勤以防意外

皮口

注重林業之訓令

當此春陽日暖草木萌動植樹之佳期也頃即縣公署奉實業廳訓令及時植樹以資振興林業可獲永久之利益聞新縣長轉令各區長督飭村正於鄉村四洲植樹以俾林業之發達云

老古屯稅捐被控

城子疃就近豐復稅捐老古屯分所主任張惠霖自去冬到差以來除非勒收國稅就是誘良設賭現於今春公然設賭目無法紀牛票牌九後賭實局其中有該所助理員王新三乃蓋平人也日幼賭徒出身精習賭術自去冬至今圖套良民不計其數該所抽賭漁利每天不下數百元之譜現在該所就近東礎屯住戶柳乘權者業係農人被誘所助理員國套所內用其平生所術少段賭要牌九實局共輸洋銀一千餘元柳某輸的家產蕩盡一貧如洗尙輸稅捐該所主任派如狼似虎之巡差王新三王化民關子新等至伊家中追索柳某無錢還此賭債被該巡差等毆打一番復用繩綁送至該村警察所幸巡官孫惠亭警務老練視事如水訊問明確知爲賭債迫索警察爲人民之保障父兼該巡差依勢凌貧强行兇索柳某自覺含冤負屈自行起訴昨至復縣瓦房店法廳呈控在案日後如何判斷容訪再誌

安東

警察廳注重車捐

本埠警察廳近在附屬地平車時常入埠內裝運貨物並不領牌兌捐若不加以限制殊屬影響捐款之收入特於日昨令行各署轉飭各分署所嗣後對於附屬地之平車凡入埠內載貨者一律勒令赴警廳領取車牌否則嚴行逮案送罰以儆效尤而注重捐務云

難民婦途中小產

日昨有難民男女十餘人行至東坎子途中一少婦捧腹呼痛經警察送至福履棧至店之後腹痛愈加未幾產生嬰兒一名口鼻雖具形骸不完大約未滿六月之娠因跋涉勞頓並在陸地步行偏動胎氣以致小產婦產後即無爆炕又無相當飲食調養艱難之苦狀慘不忍言噫難民何辜竟遭此流離之浩刧

巡船拿獲私鹽犯

本埠緝驗緝私局巡船日昨在江中緝獲韓人私鹽船一隻計韓人二名私鹽一千四百餘斤當將鹽犯並將私鹽一併帶局訊問該韓人等供認販運私鹽不諱除將私鹽並該鹽船沒收外以事關國際擬於日內將該韓人引渡附屬地日警察罰懲辦云

私宿烟妓者被逮

本埠興東街一署二分署某警士於日昨夜十一時出勤抽查娼窰花煙館茲免小法之人隱匿滋事以資維持公安及查至永裕胡同門牌四二五號花煙館突由屋內後門跑出一男某警尾追捕獲之即詢問該人供稱姓孫名煥章在該煙館王維盛之長女乳名英子住局共化局資洋小洋三元等情不諱該警士以即將該煙妓私留住客有違警章遂將煙花妓女英子童該孫某一併帶署送案懲辦云

長春

鄉民升科之困難

縣屬升科開辦以十餘年之久而農民均觀望不前以故省署派員往各鄉按戶調查嚴厲辦法但各戶因年久人繁各自徙居其地浮多之數得按戶均攤而各調查員更恐有積弊非持有分家單與種種證據方可以故鄉民對於升科一項頗感困難

省署嚴防赤化令

吉長道尹公署昨奉到省長公署訓令云准東省鐵路護路軍總司令部佳代電開據哈滿司令梁忠甲代電稱據駐俄坐探報稱蘇俄政府因上海同盟罷工於二月下旬由莫斯科國家保安部派出重要赤化宣傳員十五名潛赴東鐵沿路各站鼓吹鐵路職工與上海罷工黨連絡如上則罷工期間延長鐵路職警亦實行罷工等情道署據報後當通令所屬一體嚴防云

無非是剝削小民

長春電灯廠爲發達經一路起見將該路支設路灯但商埠地近來異常蕭條建房之家因十室九空均裹足不前雖有空地無人建築以致經一路開放數年於茲住戶寥如晨星其路燈費總設法均攤或警特別致子捐濟而該廠竟自不然着警察持兩連票據向新市場四馬路迤帶住戶索取此項電燈費由數角以達一二元者查經一路之灯距新市場街路格外而竟向市場住戶索費其理由安在實令人難以捉摸云

黑龍江

悞食毒物之斃命

本城警察第二署潘家胡同分所管內洪福胡同門牌一百卅九號于牧師公館有看房之林雲波者年五十九歲係本城人於昨十六日早六鐘着廚役王元美包角子一時而合太稀乾面不敷應用將廚役乃由廚櫃抽斗內尋有白面一小包少合即調熟後見子上遍生紅點舉家驚異莫可云何食時復覺麻口因少食即止者其中惟廚役及林雲波之寡媳食之較多俄頃舉家頭暈目眩腹中發痛當由本院住戶報告官醫院派醫官灌救併廣濟醫院吳大夫齊來施術惟因時間已久食毒稍多者爲林趙氏至早十一鐘許殞命廚役王美元至午後五時亦嗚呼哀生其林福馬年方雙十尙待字閨中日前同其胞姊來城遽遭此凶所幸林雲波服毒稍輕賴王吳兩大夫竭誠施救以致化險爲夷殊爲不幸中之大幸也聞廚役王元美係山東人年六十三歲還在江垣既鮮親族復乏故舊身後蕭條不卜可知當由基督教會施給棺木附葬於山東義地據聞肇禍之原因實爲房主前經購有紅礬若干調以白面預作毒鼠之計乃因遷移他處倉卒未詳拋棄於廚役王元美所使之面粉蓋則此也今後吾人居家凡對一飲一食皆須注意如林某之不愼竟肇此禍端可爲殷鑑云

警察所長之更調

呼瑪縣警察所所長楊自藩不悉何因日前被上峯調省候委遺缺以視察員尙希倫接充聞尙君擬於江輪開駛前往履新該員久充軍警各差接任以後當有一番刷新云

同賓

趙統領剿匪大勝

駐同山林警備隊兼剿匪司令趙維楨氏衆慣安閭閻而慰民生之念於四月十日上午率領所屬士卒在無影山老爺嶺與匪相遇互相開槍匪負堅壁頑强拒捕統領揮隊包圍惟一營營長張福臣率各士兵奮勇直前到天昏時匪方不支當場槍斃匪首占一等二十名活擒一名並得大小槍十餘支馬數匹奪回人票名現正在追剿搜捕以絕後患云

東寧

游擊隊拿獲胡匪

本邑佛爺溝保衛團兼游擊隊第四區隊隊長（于君寶興）遣派隊目何寶玉率隊□名外出詢查游擊行至所轄界內關枝溝鄭家店於月之十一號住賓客人九名係屬肩負貿易之人（即日背私貨）赴往俄地行銷當晚九鐘許突來步匪五人闖入屋內三人堵門望水二人各執槍械將九分輸去六分俱係細軟之物約値千餘元於十二點鐘時由店走出當被駒劉游擊何隊目聞知遣人回駐所報告隊長何某躬若隊名跟追而于隊長率隊十一人前往兜剿團至黃花松甸子南山拿獲一名李長明餘者四匪還驅無踪獲匪之時在晚六點大已覺黑無法跟踪並兼拿獲一匪携帶七星手鎗一顆贓物完全得回隨跟失主証明於十三號將匪送縣贓証具在該匪供稱同夥五人携帶小鎗三顆均係城內住家無賴閑散刻在團所派兵帶匪各處起贓能否起出贓物再過縣署矣

賓

老四株連盜案

本縣城內後街著名紳戶袁洛四其胞兄袁子仁充過省會議員袁子値充過保董正隊長雖係析居家道小康該二君名譽不但在東寧縣鄉卿有聲而在吉亦有所聞詎因永恒昌被搶槍殺三命於前在大綏芬二區陸軍拿獲與此案有關係者吳貴供咬袁洛四亦有關係隨來電話駐防第二營長躬自拿獲刻在營部羈押尙未證實如此牽連盜案之內衆人咸之詫異耶

木蘭

戲園不愼起火警

本邑和順茶園於三月十七日晚半夜一句鐘時候由室內洋油燈發現火起已將該園樓房數間均已燒毀所有衣箱數個並住室衣物等項全被燒毀查該園開設以來專事設賽局抽頭爲業該局處前出有木牌五百吊小的一百吊及十吊木牌流通街面買賣交易通用該寶局現已停止所有發出木牌恐干將來不免受其損失矣

哈爾濱

吉鐵受哈洋損失

頃據交通界人云吉長鐵路之運客貨費向收哈大洋自哈洋跌價以來該路所受之損失頗鉅現經各課長討論之結果擬於下月起所有該路客貨運費槪按四幣折合各種貨幣云

保護外僑之聲明

特區行政長官張煥相氏昨派特別區市政局長儲鎭與商務總會長兼自治會長張廷閣兩氏歷謁駐哈各國之領事爲以下而之聲明中國因受蘇俄之壓迫被動的與蘇俄絕外交關係發生種種流言蜚誘人心動搖致各國僑民生不安之恐懼中國已願頗致歉仄之忱目下之情形中俄兩方均願維持和平縱中俄兩協定亦聲明仍舊有效萬一不受對方之諒解而發生破壞和平之事時哈爾濱之治安中國官憲願竭力維持決不使各國僑民財產有所損害請特此宣轉告各國僑民各按生理勿爲謠言所動庸人自擾云

調委手槍隊隊長

本埠特區遴選手槍隊一節已誌本報一已編制就緒計一大隊兩分隊大隊長一席委任保安大隊長劉耀九兼充一分隊長調委三要一等巡官劉景榮氏兼充二分隊長調委三署二等巡官周寓東氏兼充已於日昨十七日均各奉委視事云

航務部　會計部
敝公司營業分類於左
一保險　營海運代理輪船事外代客報關救卸船事轉運貨件（輪船何日開何處下落另有廣告欄佈載）
以上凡營主顧關照事項除面談外以函接洽事宜請書明敝公司某部以電話交接之事通話時亦請說明某部分而敝部直接相談庶免舛錯

請看信用昭著諸所便利之旅館
大連 中華本棧 主人張
青島 中華棧 主人
大連 聚蚨棧 本棧開辦以來深蒙往來紳商惠顧無任感激現

本報對於吉林省招募分局之縣鎮

總務部
外經營鈔取引兌換現洋紙幣匯兌銀兩以及發賣各牌麥粉砂糖洋紙江白朶蘭壽火油等貨係經營庶務一切及用度外代理滿鐵北往四等火車減價客票（自四歲以上十二歲以下半票）
電話（公司內）總代表四一四一番 埠頭內五一八番
大連市監部通二町目七五番地
政記輪船股份有限公司

中華棧 電話九四九 主人張炎町 經理李會雲
長春 義昌公司
▲本棧電話五七四四 ▲電話四二〇〇
中華棧 本棧內設西式客室應酬週到無須費送設有運輸部轉運貨物代辦客事 ▲運輸部電話七九七一
屋重加修飾人員力行整頓男女異室招待殷勤代理火車輪船客票報關完稅尤極迅速妥當信用昭著遠近紳商倘不見信請祈駕臨當知不謬
住所大連當陸町 電話五六九八

德惠縣 舒蘭縣 額穆縣 撫春縣
敦化縣 和龍縣 延吉縣 汪清縣
長嶺縣 雙陽縣 樺甸縣 濛江縣

慶初新語

偵探小說 紅芍葯（六三）（龐菴著）

第二章 珠影奇緣

雨琴剛要伸手取飲，却又疑竇橫生，不敢輕試，這當兒見前面跑來一人，雨琴一想，不好了，這必又是趙璧化裝來了，想要和他決鬥，又苦無力氣，只好坐以待斃，其實他是驚弓之鳥，這人那是趙璧，不過是一個素不相識的人，走到雨琴面前，說道，趙先生你不必多疑，也不要動彈，我想你身子必非常疲乏，請你飲杯冷水吧，說着親手拿了一杯，遞給雨琴，然後又拿起一杯，遞給菊茹，此刻二人口渴非常厲害，乃一飲而盡，兩人身體立刻覺着舒服不少，心神也覺着安寧，便安然睡去，睡有一個鐘頭的工夫，腦筋雖覺微痛，而體身却已復原，看看菊茹睡興方濃，心裏更覺寬綽不少，

久靜思動，人的通習，雨琴躺了好久，便站起來，信步閒走，行不多遠，見前面有一人，躺在椅子上假寐，只見他瘦瘦的臉龐，黑黑的眉毛，雖是歷經艱險，精神却很飽滿，估量他大約近將三十歲的樣子，再仔細看，他腳旁有一頂帽子，帽子裏口有兩個字母，一想此人究竟是誰，怎麼會無緣無故跑到這裏來，作我們的救星呢，

雨琴此刻，也不管冒昧不冒昧，走到他身旁，朝肩上拍了一下，此人立刻驚醒，站將起來，笑容可掬的言道，先生和夫人現在覺得怎樣了，請你原諒我，我因爲把你們夫妻二人由煤氣裡救出來，看你們已恢復常態，安然入了夢鄉，所以敢放肆來到這裡，打一個盹，此間空氣實是新鮮可愛呀，

雨琴還沒來得及說出謝你救命之恩那番話，此人却又侃侃的言道，丈夫行事，磊磊落落，如日月之皎然，先生不是急要知道我的姓名嗎，在下姓張名異，別號紅芍，先生有何吩咐，自當竭綿薄，稍效奔走之勞，（未完）

摘藻揚芬

◎哭本師康南海夫子 七律八首（多慨仁甫初稿）

惱人細雨又清明，悽絕陀城廣廈傾，目斷齊州爲九點，神傷燕市月三更，側聞西狩麟方獲，重祝南山疆忽驚，願守心喪學端木，幾回欹枕夢難成，

其二●●
舊游追憶草堂時，江海飄零鬢已絲，一卷麟經開後覺，千秋絕學仰先知，世臣何處求番禺，故主猶須哭國師，更欲追隨侍來世，三生因果願成痴，

其三●●
回思戊戌倡維新，爭仰中華第一人，去國逋臣猶待且，當朝牝后誤司晨，橫流禍水悲難挽，瓊尾中年跡已陳，留有明夷待誰訪，遺編展誦總傷神，

其四●●
圍城烽火壓牆陰，我亦從之侍上林，（丁巳先生避居美使館之美森院）搔首步廊惟有淚，下帷校註兩關心，（刻春秋微言大義考成每日持稿與先生校註先生記事詩云高木鳴蟬午苦暑圍城砲聲密如雨步廊搔首莫問天下帷且校春秋註）兵談紙上憂方切，功敗垂成恨亦深，偶過三官訪遺跡，（美使館舊名三官廟）當年動業總銷沉，

其五●●
去年策杖上都游，袖手神州作去留，坐我春風疑隔代，（卅年離索一旦聚首雖坐春風有如隔世）照人好月正當頭，（時八月十三在大興縣胡同寓宅公讌先生有留別詩）微吟尚作三秋感，小醉難銷萬古愁，試上燕台望南粵，蕭蕭萬木不勝秋，（坐我二句超雋吳闓生註）

其六
故宮猿鶴忽相呼，回首觚稜願已蕪，歸路山靈知我意，出論花影倩人扶，樂天仲勗宜知命，窮通相期莫誤機，（余去年五十先生撰學易可寡過知命有樂天一楹聯並書一壽字大中堂均裱成託羅文仲送我）一億江南一惆悵，傷心最是老門徒，（起得有神來四句亦微妙吳闓生註）

其七●●
驚聞赤禍偏淮淮，擬向滄波豁老懷，（先生購宅在青島福山路九號一月廿日在滬祝壽後十三日即赴青入避居二十後得病二十八日上午五時三十分在青島身故）詎意大星沈聖域，遂令多士哭天涯，君恩留待忠魂補，臣志難酬夙願乖，（先生逝世翌日余赴雍和宮謁白尊者晉仁詢問先生身後事白尊者曰貴師生前大志未酬當再生人世必當辦一種大事業以償生未志但至今尚未託生擬在雍和宮請梵僧誦地藏經一天以助其往生）功首蓋棺今論定，千秋青史有安排，

其八●●
宜南遙奠此徘徊，（同門諸公擬月之十六日在鄂輔先哲祠內公祭先生）檢點遺書不忍開，三截相依情最摯，川年難索首頻回，泰山風撼悲梁木，列島瓢傾哭嵐魁，一種深愁寄何處，哀音吹上越王臺，

鞠部陽秋

◎京塵菊話

我之珍意蓀三伶比較觀（梁友珍）

現下童伶之演旦，而具相當之藝術，負相當之時譽者，厥惟爲仲盛珍王盛琛，陳盛蓀，三人而已（魏蓮芳已搭大班，且其年齡身材，亦可不以童伶目之矣，）仲王陳三人，各有特長，鼎足屹立，殊難下評，且稍一不慎，則誤會必起，故余雖欲次提筆，皆不敢妄云一字，今者則以對於彼等技能之觀察，日深一日，所知較多，驗以管見所及，或有失當之處，然自信言出於衷，問心無私，則達人君子，諒或不致因此而生誤會也，是以敢草仲王陳之比較觀，盛珍，盛意，盛蓀，皆富連成社四科之生徒，入科之時，與王陳不相上下，皆於今年四月，七月，次第滿科，盛珍入科之時最遲，故滿科之期，尚在三年後也，若乎年齡，則三人皆相彷若，似爲月團之數，設就彼等之藝術而論，則扮相盛珍以媚勝，盛意以豔勝，盛蓀以秀勝，以白口論，則盛珍居首，嬌脆清利，盛意則失之過尖，有含糊之處，盛蓀則較意稍勝，視珍不如，以唱工論，則蓀較意稍勝所長，蓀咬字較意清切，而意之音調，則較蓀婉轉，蓀慢三眼，視意稍勝，而意之流水快板，又非蓀所及，珍則嗓音稍低，微失於平，觀蓀，遜色，但近日有進境，向前努力，自可以與意蓀，并肩，以做工論，則珍意亦伯仲間，惟蓀美滿地位，阿諸傳神，各有妙處，蓀則觀珍意有愧色，嘗呆板，蹻工則爲較蓀略勝，而意又遜不如珍，珍之蹻工，穩練，童伶中，無一及之者，以台步身段言，亦以珍爲上，婷婷苗條，意次之，旗裝台步甚佳，惟時或稍現駝背形，然速改之，蹤前今不佳，然今則甚有進步，頗幾分效珍者矣，以武工論，則珍皆較蓀爲佳，總而言之，盛珍之蹻工，白口，已臻化境，台步身段，以及表情，亦皆升堂入室，武工不弱，惟唱工一項，則尚須力學，演正工花旦，最合身分，佳妙絕倫，如坐樓殺惜，翠屏山，鐵弓緣，鴻鸞禧，紫荊樹，樊江關等劇，皆可獨步一時，絕非餘子可及者，盛意則唱做皆可，惟嗓音尖，時有含糊之病，然其古裝，旗裝戲絕佳，亦無人可與之比擬者，如獻壽，坐宮，梅玉配，玉堂春，庚娘，皆蓋之傑作，非他人可及者，盛蓀貌秀音清，然拙於做，宜於演正工青衣，若三娘教子，牧羊圈，硃砂痣，二進宮等劇，又可稱雄於儕輩者，盛珍，唱，盛蓀，做，以及盛意過尖刺耳之音，皆屬缺憾，若珍，意，蓀，能就各人所短，速加改善，勿，取他人之長，則皆有樹大希望，鹿死誰手，未可預卜，惟仲王陳三人，各宜奮自勉旃，余有厚望焉，

筆記小說 孤兒立志（一）（王承端）

孤兒家居海濱，綠柳圍村，村族稀疏，聊若晨星，北接泰山，崎嶇峻嶺，路險多虎狼，故遊覽此山者，殆無焉，山有蒼松如，綠色常青，峭壁而懸，遊覽者無不駭然，仰望屹然如倒，俯瞰有青草池塘，處處蛙鳴，柔柳迎風，嬌花映水，美森景觀，別有天地，每逢陽春佳日，或登山以消遣，撫古松以嘆今生，或臨清流賦詩，觀小舟以觀水月，其樂趣何其極耶，似不識人間有愁痕者，

孤兒姓劉，國強其名也，十九歲父逝，依母撫養成人，母身多疾病，常臥床褥不能起，面黃肌瘦，險象環生，復以家貧如洗，貧無立錐，觀者無不爲之流淚，其孤苦爲何如耶，然國強天性聰敏，侍親至孝，常侍湯藥，未嘗遠離，晝則至山而樵，夜則映雪而讀，生性敏慧，過目成誦，不及幾年，竟能舉筆成章矣，每伏案誦讀之際，偶聞呻吟之聲，則必離母，撫慰之，或擇事之快樂者，與之談論，庶幾身心康樂，而疾病易瘳，一日見母病，日愈沈重，乃子百計皆窮，實不忍坐觀，乃對其母曰，余聞距此里許，有名醫者，名曰劉治國，其爲人也，懷抱慈悲心，見義勇爲，診斷有方，若聽之來，雖不能立竿見影，必能著手成春，母曰，余有此心久矣，奈金錢魔力爲之奈何，其子呆思頃久曰，昔前有某者，與吾父甚有桃園之交，兒若往借，必能相貸，母曰，人心難測，如其面焉，古時雖云一死一生，乃知交情，在今觀之，一一如此能有幾人哉，當此時世，其子身在難谷，進退兩難，偶然思及幼時，積貯金錢，幾滿尚存，急往取之，果得，立捧見母，母驚問曰，錢財得之偶然，誤必搶盜而來，有云，志士不飲盜泉之水，烈士不食嗟來之食，今竟忘乎，其子曰否，乃我幼時，由父母所得之資，不敢枉費一文，皆貯之一璞，以備不時之需，其母莞爾言曰，家貧出孝子，國亂顯忠臣，善哉善哉，早去速歸，以慰母望，國強行跑如飛，霎時之間，已屆劉宅之門首矣，敲門數聲，杳無人應，須久有人，拓門而問曰，君有何事來相求乎，國強曰，因母病沉重，可能蒞草舍一診斷否，曰此處王宅，君所云之劉醫者，自此數之，三戶即是也，國強謝辭王宅，乃訪劉醫而去矣，（未完）

太平革命史（十八）

英國吟唎著 野村柳洲譯

第二章（四）

秀全夢幻，荒誕不足信，然以其平生參之，若其中有天意者，秀全爲塾師數年，一日李某訪至，亂抽其書架，得一卷，質諸秀全，即舊所藏規時良言也，據灑堡所記，此書係莫理遜博士所譯基督教經典，而經文以外尚幾多論說記事附帶焉，秀全潛心讀之，乃知最高座之老翁大父，中年男子扶我戰惡鬼救主耶蘇，惡鬼偶像，兄弟姊妹爲世界同胞，而書中所記與六年前夢幻相暝合，歡天欣地不禁手舞足蹈焉，於是二人按書中之儀禮，互領浸禮，先撤去黌中之偶像及孔夫子靈牌誓約不拜惡鬼，尋洪仁玕，馮雲山二人亦同行浸禮，

余之一言，不可不喚起讀者之注意者，即秀全所自體得之論証，知識，並決意，竟至使之實現於其一身是也，

秀全嘗語人曰，此書殆大授也，確論吾曾所經驗之眞理，彼得此書而往日大疾，則信念不生，而微授此書，則打破全世界之惡習舊慣之勇猛精神不起也，又余單獲此疾，而微授此書，則余覺，能悟夢幻中之眞理也，又更厲聲曰，余既受上帝之命，天意存於我焉，故余雖險阻艱難，必勇往不懼，此書即爲含有於他群籍中凡百眞理之基礎也，秀全信此書異常，有人來乞，閱此書，輒揭，「耶和華之旨是正確」聖語，（舊約詩篇三十三章四節）先使其人拜禮，

規時良言不過撮錄一小冊，然至勸洪秀全，而起此一大運動於全支那即此書也，抑此書係莫理遜博士之聖經譯本，如既述，而其論說記事則成於彌茵博士門下梁某手，然則洪秀全信遊之動機與太平黨革命之因，不可不歸其名譽於莫理遜博士，及彌茵博士與其門下青年梁某也，（未完）

遺聞軼事

◎惲南田軼事（復盦）

南田與四王二吳齊名，生平善畫翎毛花卉，用筆工妍，且含生動之趣，具下人以王翬比之，於繪畫一每幅多題小詩，書學褚河南，亦頗遒美，然不自貶其節，達官貴人之求畫者，恒拒之，蘇常道經澤潔耳其名，招之作畫，竟不赴，乃繫令拘之，至署，實而杖之，幽囚兩晝夜，時徐健庵方家居，聞耗，亟趨往營救，乃得脫，如南田者，可謂高潔矣，事與倪雲林受辱於張士信頗相類，因述之，

理想的皮膚病新治療劑

SKIN TROUBLES
PREPARED BY
SATO LIGHT & CO.

無論如何惡性之皮膚病塗布重症用之
錫醫皮礎奏全治之效立止疾痛奇癢
可愛的小兒之香瘡、胎毒、奇癢、乾疹、濕疹、疥癬、癩瘋、痔疾、火傷、毒蟲、螫傷、等非速加調治不可、
藥價裝錫筒 輕症用五十錢 一圓 重症用二圓 五圓
各埠藥房均有代售
若無代售者逕向發賣處匯款加以郵費二份即行送藥
化學的發見 ぬか油の主成分
セイビ
家庭常備藥
發賣元 大阪市西區靱下通壹丁目 佐藤ライト商會
Seibi

太平洋海上火災保險株式會社滿洲支部
共同火災保險株式會社滿洲代理店
中外海上火災保險株式會社滿洲總代理店
日本簡易火災保險株式會社滿洲代理店
橫濱生命保險株式會社大連代理店
風船汽船保險 貨物 船體
保險費十分克己
大連市北大山通 合資會社 川畑保險部 電話四三八〇番 振替大連二五二番

各國有名工廠製品
各種機器水龍 礦山、鐵道工廠士木農場等用
電氣高級計器、德國ＨＭＧ高級發動機及德國狄蘇克社製造電各重機、窩盛頓會社「孔布列蓋」美國阿爾摩哥社製造高級鐵板其他各種機器
特種機器 蒙南滿洲鐵道株式會社指定
川北電動機（摩託）（存貨豐富）
川北發電機、變壓機、配電盤、電氣計器、電話機及電話交換機、電氣汽笛、
川北製良優熨斗（雖稱三磅然實質爲三磅半）特價提供
華文打字機用專利特准硬質萬年活字
川北電氣代理店 內外各國各公司代理店 大連市播磨町四七 繁榮洋行 電話四〇二二番
川北電氣會社技術員常川駐在凡關電氣之設計對於住宅用電化之希望者樂爲設計其他務謀便利

大阪商船定期行輪
◎門司神戶大阪行 每上午十時出帆
哈爾賓丸 入塢中
讚岐丸 四月廿三日
笠戶丸 四月廿六日
貝加爾丸 四月卅日
香港丸 五月三日
讚岐丸 五月五日
◎上海基隆高雄行（福州經由）
盛京丸 四月二十三日
長沙丸 五月五日
◎朝鮮經由長崎鹿兒島行
入智丸 五月二日
◎北米打古馬都市行
阿拉巴馬丸（經由神戶四日市橫濱）四月二十四日
◎歐洲行（上海香港新嘉坡經由）乘客拒絕
阿木路丸 五月一日
◎紐育行（神戶四日市橫濱經由）乘客拒絕
阿爾軍丸 四月二十七日
◎香港廣東行（上海青島經由）
日東丸 四月
湖北丸 四月廿七日
大阪商船大連支店 代表電話四一三七番

日清汽船定期行輪
◎青島上海行 上午九時出帆
華山丸 五月二十三日
唐山丸 四月十八日
代理店 大阪商船株式會社大連支店 電話四一三七番
承辦大阪商船貨客事務 國際運輸株式會社大連支店 大連山縣通 電話三一五一番

日本郵船定期行輪
◎門司神戶行（大連門司神戶唐津）一、三等船客待遇
靜岡丸 四月廿八日
近海郵船會社定期行輪
◎長崎神戶、大阪、橫濱行
相模丸 五月十日
◎橫濱神戶行
淡路丸 四月二十八日
竹島丸 五月三日
高砂丸 五月十九日
◎牛莊天津行
高砂丸 五月十一日
竹島丸 四月廿五日
相模丸 五月二日
朝鮮郵船會社定期行輪
◎青島行（仁川威海衛）
西寧丸 四月二十九日
◎鹿兒島仁川長崎行
雉南丸 四月廿日
以上各船因天候及其他事宜時行改期
日本郵船大連支店 大連市山縣通 代理店 近海郵船會社 電話三七三九番 七八四六番
日本郵船代理店代表辦理貨客事宜 大連市監部通 丸二商會 電話四二六四 五八八八番

政記公司定期行輪
◎廣東香港行 永利號 四月二十三日
◎芝罘汕頭行 新利號 四月廿四日
◎青島行 廣利號 四月廿四日
◎天津行 廻安號 月 日
◎上海行 成利號 月 日
◎龍口行
◎安東行 有利號 四月二十二日
◎泉頭行 得利號 月 日
政記輪船公司 大連市監部通 代表電話四一四一番

阿波共同定期行輪
◎芝罘青島威海衛行 第十六共同丸 四月廿二日後七時
◎芝罘威海衛仁川行 第廿一共同丸 四月廿七日後七時
◎青島行 第廿六共同丸 四月廿六日後七時
大連山縣通七十一番地 代辦山東鐵路及朝鮮鐵道聯絡負運轉一切事務
阿波共同汽船會社 大連市山縣通 電話五〇〇一 六八九一番

田中賬房定期行輪
◎門司宇品尾道行 歐羅巴丸 四月廿三日
◎芝罘行 海壽丸 四月二十二日
◎芝罘仁川威海衛行 利通號 四月廿四日
◎汕頭行 廣發丸 四月廿三日
◎龍口行 海亨號 月 日
田中賬房 大連市加賀町 電話六六一 一八七番

大連汽船定期行輪
◎青島上海 榊丸 四月二十四日正午
大連丸 四月二十六日正午
京丸 五月二日正午
◎天津行 長平丸 四月廿七日前八時
長平丸 四月廿二日後一時
天潮丸 四月廿四日後九時
◎登州府龍口行 平丸 四月廿九日後六時
◎香港行 永安丸 四月廿二日
英順丸 四月廿四日
興順丸 四月三十日
老虎丸 四月廿八日
◎阪神行 第一洋丸 五月二十五日
◎安東行 眞盛丸 五月三日
古城丸 五月六日
濟通丸 四月廿五日後七時
大連汽船株式會社 代表電話四一八五四
丸二商會 吾妻橋監部通 電話四二六四

吉順絲房綢緞呢絨百貨商場廣告

本號爲便利主顧擴充營業起見統辦環球呢絨蘇杭綢緞寧垣平金湘省刺繡江西磁器廣東雜貨以及山東之大布他省之特產無不順時採備一概俱全代理百代公司唱機話片青年電影樓內裝設完備電梯代步暖氣溫和化粧理容特備一室男女便所分設各樓屋頂遊園足供覽眺之娛茲者時節如流又屆新春好景當前天氣清和春服行將成矣又經運到各種駝絨細呢嗶吸毛葛等應時衣料無不盡有新奇綢緞色色俱全家居物品尤稱完備物美價廉久已聲名遐邇口碑載道早爲惠顧咸知務望各界諸君幸早臨焉

注意 奉天城內中街中央路北 四層大樓五層屋頂遊園 吉順絲房謹啓

中國電話 一樓二百九十號 二樓一千二百九十號 批發部一千七百三十九號

日長電話 批發部一八七六 三層樓一八七四番

中電報掛號 六二九九

老天合絲房

綢緞呢絨 雜貨布疋

開設奉天城內四平街胡同裏大樓

樓內裝設電梯暖汽專供光顧諸君便利

啓者本號自開設今已歷二百餘年耑辦蘇杭維新綢緞平金刺繡綾羅紗絹各種呢絨洋貨布疋旅行器具閨閣化粧用品江西瓷器各國雜貨無有不備貨物精美價目低廉久荷社會稱贊敝爲發展營業起見專門研究採辦合時新奇物品今運到大宗綢緞花樣精巧艷色鮮明定價特別便宜並有技師裁做時衣大餡定期不悞代理百代公司各種戲機唱片青年電影定價劃一如蒙賜顧極表歡迎

本號主人謹啓

樓上下 中國電話三百九十六/二百九十八號 日長電話一千一百八十一番

奉天 鼓樓西四層大樓

同昇元絲房

樓內裝設電梯暖氣顧主蒞止便利

本號發行國產綢緞紗羅絲織物品蘇杭名工顧繡男女禮服輸運歐美呢絨嗶嘰各種布疋粗細皮貨以及旅行器具閨閣用品鐘表磁器中外雜貨海味紙張一概俱全並專

經理百代公司唱機話片青年電影

備各界鬍服時衣大餡精製羊絲推絹喜壽聯帳萬民旗傘定價格外低廉如蒙惠顧無任歡迎

中國電話四百〇九

東西洋紙批發

信封 板紙

貨物包裝用紙 表紙 條紙 文房具

代售報關書籍

大連市大山通

小林又七支店

電話四四四六〇四三七九六四番(振替大連四八)

製作發賣修理

技術優秀 正確廉價 各樣低做 專做

度量衡器 一概俱全

大連市幾後町十九號地南山消防电所北側

正記洋行製衡所

電話六〇一六番 六三八五番

奉天市淮町大號地

正記洋行出張所

竹田法律所

從五位 辯護士法學士 竹田管雄

元關東廳法院檢察官

事務員通譯 劉子厚

關於法律民事刑事訴訟一切事情法律顧問辯事敏捷並爽快關於法律事件無不立即決請速來本所

大連市佐渡町一八番地

電話六八〇〇番

代書房樣

〇精畫房樣 〇監督懇切 〇辦理迅速

大連市播磨町六七番地 電話四二三五番

矢野組

主任技術者 山下磐夫

眼科專門 玉井醫院

隨時可以入院

院長 玉井純

大連市西通三十五番地

(電話五七三一番)

辯護士 齊藤鷲太郎

事務員 薛寶山

民刑事訴訟事宜並關於法律一切事務

大連市西公園町四番地

齊藤法律事務所

電話四七六五番

本邦唯一之精良品

男女防毒 保險套

〇上製 一打卅八錢 三打一圓 六打一圓七十五錢 十二打卸值三圓卅錢

〇特製 一打五十五錢 三打一圓四十錢 六打二圓六十錢 十二打卸值五圓

〇特上 一打七十五錢 三打二圓十錢 六打四圓 十二打卸值七圓五十錢

〇別誂 一打一圓 三打二圓六十錢 六打五圓 十二打卸值九圓五十錢

〇舶來別製 一打一圓卅錢 三打三圓五十錢 六打六圓 十二打十二圓半

〇羽二重 一打九十錢 三打二圓四十錢 六打四圓卅錢 十二打卸值八圓

〇繡線 半打一圓 一打二圓四十錢

〇珍瓏 二種五十錢 二種一圓 十種四圓半

〇女用 一個七十錢 二個一圓卅錢

日立ぬ個人名義で密送す他品と比較乞ふ 郵送料十二錢郵券五分增

東京銀座新肴町八 振替東京七武壹 大阪支店 西區立賣堀北通二ノ九 電話新町四五七番振替大阪百六番

丁子堂

奉天市政公所化驗有效特准銷售

●大力強腎丸

此丸一月身體較前加重六磅特有奇效益壽延年以老還童此丸大補元氣立足精神無論老年少年所患陰虛陽萎之症多年不愈遇服此丸俱見奇效……

●熊虎鹿三腎丸

此丸補腎益氣和血壯陽腎水水藏水含陽化則生……

全球一家李氏眞正

人人樂仙膏

仙膏貼各症

●婦女經閉 ●乾血癆症 ●赤白帶下 ●行經腹痛 ●行經錯亂 ●瘀血疼痛 ●肚內病塊 ●久患小產 ●因毒小產 ●肚腹疼痛 ●腰腿疼痛 ●半身不遂 ●五淋白濁 ●胃氣疼痛 ●各種毒瘡 ●魚口便毒 ●日久貼破 ●病輕一貼 ●保管全愈

●經血不調 ●月經不見 ●子宮寒冷 ●行經提前 ●久不受孕 ●癲癇黃病 ●崩漏帶下 ●久不生產 ●氣虛血崩 ●肚內積聚 ●手足麻木 ●胸悶腹飽 ●小腸疝氣 ●鼠瘡瘰癧 ●無名腫毒 ●初起貼化 ●小兒瘡疾 ●病重二貼 ●注意注意

凡婦人無病者、無有不生產之理、凡婦人不生產者俱患經血不調之病、永不受孕、如貼仙膏一貼保病全愈、保生產兒無病凡婦人不生產者速貼仙膏不可自誤、

價目

二號十二元 三號八元 四號六元 五號四元 六號二元 七號一元

減價一月 一半讓

官准立案

止嗽固肺丸

咳嗽去根

主治咳嗽 五癆七傷 不論遠年 近日咳嗽 吐痰吐血 等症 服之奇效 去根不犯 定價大洋 一角減價 一半

泰來大藥房總分銷處

眞正福壽堂發行所

哈爾濱道外正陽十四五道街

各省各處經售列下

命之母

婦科第一靈藥

青春復原

婦女病症。根本消除。肉體淨化。性靈改造。青春優美。得以復原。

主治各症

肝氣血虧、頭痛目眩、神經衰弱、四肢無力、經血不調、先後失期、行經腹痛、血色不正、赤白帶下、子宮腫痛、不孕難產、胎前產後、尿意頻來、便閉心跳、腰酸腿脹、夜不安眠、

中文譯 婦人病治療法書 奉贈 (函索即寄不取分文)

時常服用。管保健康。難治病症。藥到即除。妙藥靈方。衆口稱贊。

鮮花易謝，紅顏易老，婦女身體。本來嬌嫩，一患病症，其凋零衰弱。更以何堪。設服用命之母。則容顏光潤，青春秀麗。得以永保。生子育女。圓滿一生。且命之母。與常見之婦女藥不同。確有神秘靈効。根治病源。轉死爲生，轉弱爲強。數十年來。患病婦女。得救生子者。數不勝數。即無病者。常服命之母。肌膚潤澤。心身爽快。面容含帶秀氣。令人可親。歡欣度日。眞乃無窮幸福也。

藥價 一圓 二圓 三圓 五圓 十圓 二十圓

日本東京市京橋區新榮町

總發售處 命之母本舖笹岡省三大藥房謹啓

長江下游砲火連雲
南北兩軍隔江砲戰
外艦向兩岸亂開砲

上海十七日通訊、官方聲稱、江陰南京間、隔江槍砲射擊甚烈、商輪須有海軍保護、始能推行、江陰附近砲台、均有黨軍防守、軍隊散布山之四周、銀島附近大江北岸砲台均有北軍旗幟、飄揚空際、惟銀島則尚懸黨軍旗幟、美國驅逐艦普瑞伯號、昨日被北岸砲火射擊甚烈、又巡洋艦新新納梯號、亦被五龍山野砲轟擊、昨日南京附近隔江砲戰竟日未息、浦口方面砲火尤烈、聞所用多係野戰砲、怡和公司之怡和號拖船、因南京江面步槍及機槍射擊甚猛、已開來滬上、英艦愛木瑞號當時曾發出停止射擊信號、但依然無效故護送怡輪之美艦普瑞伯號、乃開砲向岸上射擊、與怡和輪並未懸掛英旗、又英艦馬格納里亞號、昨日離寧時、亦以機槍砲火向岸上射擊、

又訊、南京無線電、獅子山有口徑四寸之大砲三尊、向浦口轟擊、美驅逐艦弗爾特號爲南京方面槍彈擊中、中國砲艦楚泰號、(載重七百五十噸)懸海軍上將旗、亦在鎮江附近、被北岸軍隊徑六寸之砲彈擊中彈落橋下、未爆炸、但將該艦擊穿一徑約三尺之大洞、該艦已擱淺、又訊(十六日)晨獅子山砲台發砲、下關守備軍發機關槍、向江北岸射擊、商民甚驚恐、又訊、黨軍大隊、原由江浦高于北上、反攻浦口烏衣、烏衣方面、十五早有側面攻擊、勢甚猛烈、時褚玉璞一部、由來安南下援應、魯軍聲勢復振、是晚、又在東葛擊敗黨軍、魯軍全力集中浦口、十六晨起兩軍夾江激戰、黨軍在獅子山砲台開砲助威、直魯軍亦以大砲還擊、且用砲隊掩護、令步槍隊手槍隊衝突前線、謀渡江以奪南京、但其結果兩方渡江均不可能、砲擊亦覺和緩、成爲隔江對峙之局、又據南京外人方面消息、今晨北岸魯軍、復對南京下關開砲轟擊、發砲歷半小時、砲彈炸毀黨軍散兵壕數處、上午九時、黨軍在板橋灣地方、約有二千名、登楚和與永績艦擬侵入北岸魯軍防線、浦口上游四英里地方、魯軍與黨軍發生激烈戰事、魯軍指揮官、令江岸砲兵放砲彈中永績艦尾、南岸黨軍發砲還擊停泊江面英艦滿梯斯號、因砲火猛烈、向南岸施放機關槍、砲聲始漸熄止、浦口方面兩岸、十時砲聲漸緊、外艦航輪、均不能通過、魯軍主力軍在沿江佈置防線、築有塹壕數道、堅守鐵路線、

黨政府覆日通牒

京訊、黨政府外交部長陳友仁對於五國通牒、皆分別答覆、內容大要如下、

日本領館所受損害、無論屬於北方、抑爲南方、兩友邦領館、被毀一事、既屬顯明、則以中國全國惟一之正統政府之外交總長之資格、對此應表示遺憾之意、且聲明爲充分之賠償然領事館以外日本國民被害一事、其爲英美兵艦砲擊之結果、抑爲北方或其徒黨所爲、既未有確証、國民政府斷爲相當且必要之賠償、關於處罰問題、目下政府正極力調查擊事地點、或由國民政府與日本政府組織、國際調查委員、俟得調查結果、而後執行、關於謝罪一節、爲明瞭其責任之所屬、亦不得不待前述調查之結果、然國民政府外交總長、於事件勃發當時接受報告之際、已向日本領事深[表]遺憾、故特重述其意、關于將來保證一節、查外國人生命財產之保護爲國民政府之撤底的方針、固不待言、以暴力而加害外國人、殆爲政府想像所不及、故對於所屬官吏、已發出充分嚴重保護之訓令、對外人生命財產最良之保証、係撤除現存國民憤慨之原因、即取消不平等條約、時也、無論何種政府、使不平等條約一日存在、則防阻外國人之危險、頗爲困難、是以國民政府希望從速任命委員與日政府任命之委員、建設以互相平等爲基礎之新國際關係、其時國民政府充分保証日本正當之利益、固不言也、

軍警檢查
長安丸交涉事件

▲津日領事前日抗議

日本總領事館、關于長安丸事件、于十七日照會中國交涉署、實中國方面之不信不法、並該官憲之處罰、將來之保証損失賠償等、最大限度須俟日本政府訓令、再行提出要求云、

▲嚴重交涉斷不讓步

關於長安丸搜索事件、中國方面、似有冒岡本副領事妨害、不令搜索、惟當時雙方協定、係[illegible]三十名、與日方爲某程度之會同搜索、則以互讓之精神而承認之、在岡本副領事於此目的之範圍內無論可許其搜索、惟中國方面超乎此範圍之行動、則未便容許、而中國方面遂放言、岡本副領事似妨害搜查、然事實乃與中國方面之聲言相反、中國巡警脅迫岡本副領事反乎中日之協定、隨意搜索、而無力之岡本副領事、實處于不能阻止之狀況也、且中國方面帶有精通船之傳遞之人物、船中到處無地不加以搜索、甚至不可侵犯之船長室、亦被侵入、結局一無所得、而船長室內之金表及私款若干、亦不翼而飛者、日方因中國當局此擧、既違約章、復悖信義、極形憤慨、已決意嚴重交涉、斷不輕予讓步云、

▲日驅逐艦三艘抵津

日本驅逐艦三艘昨早三時抵大沽海面、途中倘無故障、昨日下午六時豫定到津、

▲中國覆文在協商中

日來對於天津李景林事件、曾提出兩次抗議、上星期六又派員向外部口頭表示、聞外部以此事關係重要、故對於答復一層尙在協商中、大約一二日內即可提出云、

共產黨在粵大失敗
黃埔學生五百繳械
俄人顧問皆被監視

廣州十六日通訊、李濟琛對於共產黨、昨晨施行澈底「苦迭達」凡省政府及各黨部軍隊等、認爲共產主義者、一律逮捕、中山大學宿舍被搜索、逮捕學生約五十名、共產系之工會、一律被軍隊查封、又標榜右派之廣東總工會、則幫同軍隊佔領左派工會、搜索逮捕工人、多數俄人顧問之住宅、皆以保護爲名、設立崗兵、嚴重監視、昨夜由李濟琛、古應芬、陳孚木、李福林、鄧彥華等五名、組織廣東特別委員會、執行一切政權、並命澈底逮捕共產黨員、又布告、此後十日以內共產黨員自首者不問罪、國民新聞、民國日報等則將左派記者逐出、擬由純粹之國民黨員、繼續發行、

又訊、今晨戒嚴司令某少壯士官、代錢大鈞語往訪之記者云、此次之毅然處置、係因共產派挑戰而出於自衛、共產黨擬乘十六日舉行之滬寧佔領祝賀會、嗾使廣州附近之農民軍、一方由黃埔軍官學校學生一部分策應、一舉佔領廣東省政府、廣東黨部、此項計畫已在進行中、現粵漢鐵路工會、頑強抵抗、死傷多名、即其佐証、因此項陰謀爲李司令發覺、故出以先發制人之手段、昨日逮捕者達二千名、內有中山大學女生、女子解放運動協會等女子多名、黃埔軍官學校學生約五百名被繳械、

滬赤黨謀倒蔣介石
冒充華兵襲擊租界外兵
扮作巡捕攻擊中國軍隊

▲計畫已經成熟

上海十八日通訊、陳獨秀等共產黨首領之被捕、共產黨異常憤慨、相傳黨員爲根本破壞帝國主義、推翻蔣介石之地位、以便報復起見、擬發給工人、學生、赤俄人、印度人、朝鮮人以武器彈藥、使與南軍正式軍隊同一服裝、攻擊襲擊租界之外國軍隊、又使與外國巡捕相同服裝之工人等、攻擊南軍正式軍隊、俾南軍與外國軍警發生衝突、以便乘機破壞租界之橋梁房屋、使租界陷於混亂、傳此計畫已完了、

▲商團爲蔣後盾

上海十七日通訊、上海商業聯合會會員六十餘團體、致電蔣介石、稱揚其掃蕩共產分子、防赤化瀰漫于未然、而表示感謝之意、並謂南京會議解決左右兩派之軋轢、望公以三民主義相終始、努力國民黨部內之革新本會願爲後盾、

又訊、監察委員會所開須捕禁共產黨名單、共列一百八十九人、

上海十八日又電、十二十三兩日、兵工衝突、已查明死傷共計百零三名、

▲奉命開祝賀會

上海十八日通訊、白崇禧奉蔣介石命、係在當地開國民政府南京建都、黨權恢復、祝賀大會、本日午後二時召集各團體、在市黨部開準備大會、又在西門開南京聯席會議擁護大會、

黨軍對寗案損失之報告
傷亡人數不少
燬損房屋亦多

陳友仁未答覆寗案通牒之前、曾令南京調查寗案損失、今覓得南京黨軍江右軍總指揮政治部、覆漢口報告寗案損失之電文一則、如下

十萬火急、不得停留片刻、漢口中央黨部、國民政府外交部陳部長軍事委員會、總政治部主任鈞鑒、英美帝國主義於三月二十四日乘我軍京後南京入城搜索口人之時、開砲轟擊、眞接即與口軍之幫助、掩護口軍退却、不惜出最殘酷之手段、發砲百餘響、雜於極劇烈機關之射擊、有心向我挑釁、幸我將士深知本黨策略、遵守政府外交方針、忍氣吞聲、始終未與抵抗、而彼英美帝國主義者、誣蔑事實、反唇實、卑陋已極、查我方當日部及民衆所受損失、異常重大、此間民軍極爲憤慨、茲據南京市黨部總工會第二軍政治部損失調查簡報結果、二軍在下關、被外砲轟斃特務連長一名、兵士二十三名、重傷七名、老婦死二人、重傷四人、小販商及居民死十三人、重傷垂危者十三人、一砲毀壞房屋、有石廟口四式屋一所、三星廟後一十八號二十九號三號門牌三所、此係調查損失之確數、損失當超過此數倍以上、詳容後具呈詳報、此項損失抗議、非達到賠償損失、解除外人在華一切武裝勢力、懲辦肇事兇手、向我政府道歉不止、謹電奉聞、江右軍總指揮部政治部叩印、

海圻艦砲擊鎮海
尙有兩軍艦出現舟山

上海十七日電、就寧波無線電消息、昨(十六日)晨有中國軍艦一艘向鎮海發砲攻擊、該艦或係由青島開來之北洋巡洋艦海圻號、該艦與其他兩軍艦、昨日似曾發現於舟山島方面、

據外人方面消息、十七日晨、突有北軍軍艦二艘、向寧波方面駛進、並對該地黨軍軍艦開砲三發、據海軍報告、北軍軍艦爲海圻及海容號、當發砲時、岸上黨軍開砲轟射、北軍艦始行退去、

(備考)鎮海縣在浙東邊、濱海、與寧波東北、相距僅四十里、鎮海與舟山隔水相望、又海圻艦屬東北艦隊、十月砲擊吳淞、捕獲外利艦者也、又由青島至鎮海、水程約二千里、

福州擁蔣運動後
宣布全省戒嚴譚兼司令
郭鳳鳴師全部調省增防

福州快訊、三日此間各界舉行擁蔣護黨運動大遊行後、四日東路軍第三路指揮部即宣布臨時戒嚴令、同時福建臨時政治會議、亦開特別緊要會議、議決應宣布全省戒嚴、並切實保護外僑、經即將本會議議決案、函請東路軍代總指揮兼東路軍第三路指揮譚曙卿、兼任福建全省戒嚴司令官、譚代總指揮當復於本(五)日發出宣布全省戒嚴之通告云、爲布告事、案准政治會議函開本會四月三日緊急會議、認爲現在情形之下、實存實施戒嚴之必要、經會議決全省一律戒嚴、并注意各事件、茲將議決案全文抄錄如左、希即查照實行爲荷等由、准此、本代總指揮依照議決案擔任全省戒嚴司令官、對於全省戒嚴事宜、完全負責、所有在省各機關各銀行均令飭衛戍司令兼福州戒嚴司令、負加派步哨、隨時防範、至各教堂及外人私宅、並飭暗中切實保護、無論何項民衆運動、經政府允可者、概行禁止、除分令外、合行布告、並抄錄國民革命軍戒嚴條例九條、仰軍民人等一體遵照、如有違犯戒嚴條例、以及妄造謠言、希圖擾亂破壞治安者、一經查出、或被告發、定予嚴拿、按照戒嚴律從重懲辦、決不寬貸、此布、附抄國民革命軍戒嚴條例五條、(一)停止集會結社或新聞雜誌圖畫告白等、認爲與軍機有妨碍者、(二)凡民有物品可供軍需之用者、或因時機之必要、禁止其輸出、(三)檢查私有槍砲彈藥兵器火具、及其他危險物品、因時機之必要、得押收或沒收之、(四)拆閱郵信電報、(五)檢查出入船舶及其他物品或停止海陸之交通、因此宣布全省戒嚴之故、新編軍第二師師長郭鳳鳴及其副師長何龍崑、則爲譚代總指揮之電令、率全部啓程來省、扼要增防、郭何兩部皆已有一部分開來省垣、擬開赴閩南上杭永定一帶填防、奉令以除將來省隊伍停止開赴閩南外、其留駐閩北水口一帶餘部、於四日起陸續由水路運抵省垣、郭鳳鳴本人則先偕其所部錦雞兩團長於四日晚間自水口乘坐小汽輪抵省、何龍崑副師長、聞後天亦可抵省云、

警廳取締宣傳共產書
檢查各書肆
通令各區署

京訊、京師警察廳總監陳興亞、昨日通令各區署、遴派署員、會同官警將界內各書肆書攤、逐一詳加檢查、如有寄售宣傳共產學說之書籍等物、應開單連同原書送廳審查核辦、並飭具切結、嗣後不准售賣共產書籍並將該令原文照錄如左、爲令行事、查共產學說、如洪水猛獸、爲害最烈、其宣傳方法最多、而以文宣傳爲其必要手段、所有各種主張共產、鼓惑勞工等邪說之印刷品、迭經通令查禁行在案、乃近查各書肆書攤、仍多有寄售前項書籍情事、自非澈底清查不足以絕根株、而免流毒、應由各該區署遴派署員會同官警將界內各書肆書攤、逐一詳加檢查、如有寄售前項宣傳共產學說之書籍等物、或類似者、應一律開單連同原書送廳審查核辦、並飭各具切結、嗣後不准售賣共產書類、其有新到各書籍、並應隨時先行送廳審查、始准售賣、如有違背情事、定行從嚴懲罰、除分行外、合函令仰該署遵照、切實辦理、毋稍疏漏、致干未便云

廣告

萬泉刃物店 大連市浪速町三丁目 電話三〇四五番 振替大連三三六六番

漁夫爲華人之友

因華人患肺癆風寒及虛損等症服司各脫油而獲全癒者不計其數無論在中國或馬來盤谷(一緬甸)荷屬南洋或他國之華人在五十年來凡患疾病無不求治於此漁夫盖司各脫乳白鰵魚肝油爲强身之第一妙品

然切勿購假冒品或替代品必須認明包上漁夫負魚商標方是真司各脫否則不獨虛擲金錢且恐與康健有害

各大藥房均有出售

(四)

⊙春季洋服陳列
⊙春季孩服陳列
⊙新着化粧品陳列

三越商品票發售

春季向綢緞雜貨最有信用家就是三越請大家快往去買貨眞價廉各種貨物一概俱全

大連市 三越吳服店 大山通 電話四一八一番

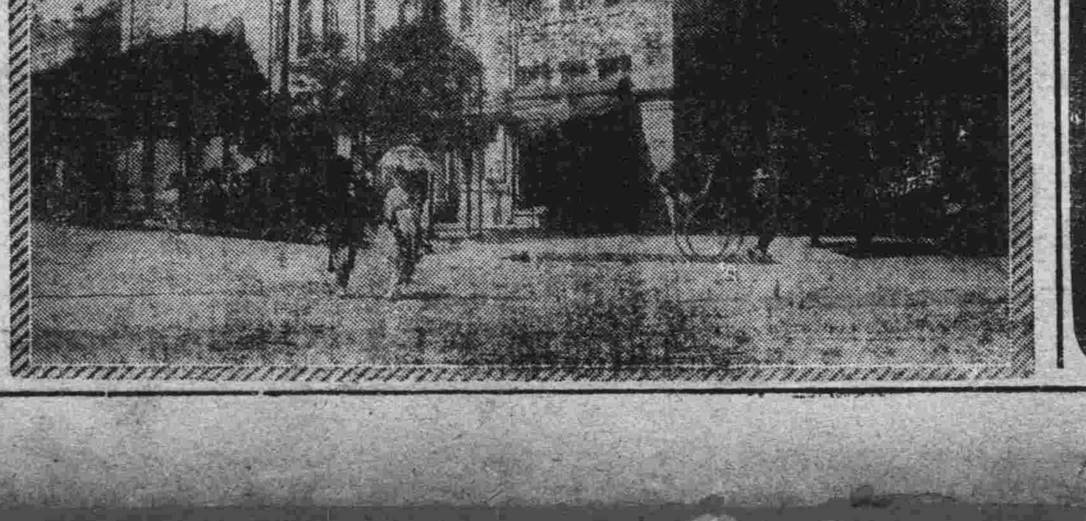

皮膚科梅毒科 泌尿生殖器科

井上醫院

大連市浪速町一丁目 (電話五二六〇番)

滿洲唯一之 皮包鞍韉商

熊井洋行 大連市伊勢町浪速町角 電話七七五三番

分店 大連大山通一丁目 支店 旅順市敦賀町

辯護士 法學士 河內山武雄

專關於法律民刑事訴訟事宜一切事務

大連市廣場附近 山縣通三番地 河內山法律事務所 電話七六六七番

報石印印及紙印刷用之各黑色油、印刷印及裝幀用之諸盤料、鉛字、線、邊欄、木條、材字、大鐵盤、字箱、各種信片、請帖用紙、石版石打字機

孔雀牌各色墨水 星牌名片用紙

廉價出售

滿蒙總經理 大連市大山通 小林又七支店 電話四四二八 大連振替四九四番

辯護士 法學士 相川米太郎

事務員通譯 劉千翱

關於法律民事刑事訴訟一切事情法律問題辦理敏捷並爽快解決法律事件無不立即歸決請速來本所

大連市播磨町五一番地 相川法律事務所 電話五〇三七番

大連浪速町五十番地 協茂盛鐘錶 電話四六三二

滿洲里、豐樂鎮、富爾基、扎蘭屯、拉哈站、一鄭家屯、太平川、開通驛、下九臺

說花柳病之原因

速治之妙法　以及其聖藥

花柳之病人皆畏懼而厭惡之　然此患乃在逍遙快樂之境　而得之者　其毒也人人明知而故犯　雖有教育法不能阻之　雖有巡警力不能制之　其情念一起自已也不能禁　情念之勢頗强　不可不爲之謹慎　倘有不幸而遭花柳之毒　亦須力求治理驅逐其毒根之方法　不然小則傷及其身　大則難得子息豈不是爲人在世之最恨事乎　特是世間雖有靈丹妙劑也世不恐能除去其毒　毒根不去其毒無論何時必發　倘於未發之前　雖有名醫也不能診定其毒聚於何處　如患白濁之病時有止而復發　其他之花柳症　乃隱入骨髓故不易發　發時甚苦　或得妙藥暫時得治也恐其爲再發　予今將其受了花柳毒病之情形　細述於下　一是白濁如不治之必然流之不止　其最甚者　乃是見血點混在其中　然後成赤濁即血淋也　其他花柳毒病　雖已受染其毒而不即發或先見脫落毛髮　或失聲音或患咽喉或生痔瘡　或見身体困倦或失去記憶力　以致座立不安　雖亦細小之事　而無耐久力時見頭重眼朦之苦　飲食無味自已也不知其妙也　今幸有德國醫學博士哈郎氏於學理上與實驗力求花柳毒之原因　指定醫家最爲尊重　能驅逐其毒根之藥配合爲丸　以供愛遊諸君採買　該丸名之曰**哈郎清血丸**　按哈郎氏當說出花柳病毒之原因之時實爲驚動醫學界上之偉人也　此**哈郎清血丸**專除花柳之毒無論男女均可服用　輕患者服十天　重患者連服四十天　毒根立即退去永不復發　而然服此丸藥之時務宜時時更換衣服　以溫水力洗其患處　外則求潔其身內則連服此丸　自然安枕無憂　豈不是最妙無二乎　凡愛遊諸君　請勿等閑視之　放心早購**哈郎清血丸**　不獨可保身體無患其一家亦必慶幸矣如患激烈之白濁者服用**哈郎清血丸**之時　尚併用**哈郎淋濁丸**其效更妙若是併爲服用則于飯前一點鐘乃服**哈郎清血丸**又于飯後一點鐘再服**哈郎淋濁丸**立見非常之大功效也**哈郎淋濁丸**能立去汚淨其尿管同時止痛而其濃汁者也

哈郎清血丸及哈郎淋濁丸各埠大藥均有代售就近採買爲幸

哈郎清血丸　大瓶二元每六盒十一元小瓶一元二角每六盒六元五角

哈郎淋濁丸　大瓶二元　中瓶一元二角　小瓶六角　試用瓶三角

總批發處　大連市山縣通九十一　順和公司大藥房

清血 KP 解毒

喜肥力

凡人之生長皆賴乎血液之週流而血液之週流乃所以健康肢體舒展氣管之關要也故血液稍有虧損體質因之衰弱敵染力纔之而減少外毒遂乘虛而入即醫書所謂血勝毒則敗之血敗毒則勝實斯理也然毒不一毒質各異論毒之最烈者莫甚於花柳（梅毒）也輕則害及終身重則害及遺後嗣設治不善即有性命之虞凱輯氏醫士洞覩斯情實難袖手故採選上等清血解毒藥材經專門化學藥劑師提取精液毫無雜質藥性溫和而不猛效力宏富而不燥爲違和者易於飲服實係清血藥中之一大王也凱輯氏兄弟大醫生聖藥喜肥力係清血解毒無上之佳品此藥功能清理血液洗除週身之濕毒及諸種潰瘡使病者添置白血球增加敵染力發達筋肉活潑血液專能滅逐梅質使毒循序而出不遺根基凡服此藥者定能同離病域而登壽世非虛語也　凱輯氏兄弟大醫生內服清血解毒喜肥力　主治　清血解毒除濕化瘤　皮膚癍點　梅毒痂瘡　骨節疼痛　癱症潰瘡　喉鼻腫亂　升頂歸後　梅性疥瘡　毒性結核　軟硬瘤症　血分不清　虧氣虧血　男婦各種虛癆　及婦女花柳梅毒症　或毒性滑孕　或因毒閉經　或梅毒化胎　或子作潰或毒串終身不育　赤白帶下　信水差前差後或終淋漓不止　以及脫落手髮　頑毒痔瘡　喉痛音啞　毒染耳聾目潰　或梅毒入骨　一經服用百毒俱消　血液立清　元氣恢復　其身體繼之而壯　設無病之預防　或疑似毒症　及直接傳染　間接傳染　均可服用　故西人每以凱輯氏兄弟大醫生聖藥喜肥力均貫爲血清誠哉斯言也

如欲購買請將欵寄至駐華總發行哈爾濱道外泰華西藥商　立郎奉不致有誤價目每瓶大洋一元五角每打十五元

中華代理店

北京北洋大藥房　北京中西大藥房　唐山樂安大藥房　長春城裏同德堂　吉林下九台世德堂　[illegible]

閣下曾患咳嗽及痰中帶血否

軍法官何蔭棠先生自服韋廉士大醫生紅色補丸治愈之後吐血從未復發

如有之謹防癆症韋廉士大醫生紅色補丸曾顯奇功於哈爾濱矣

咳血或咳痰帶血甚爲危殆乃是癆瘵之病狀也其餘病狀即如氣急呼吸不利胃口少進寒熱往來夜間盜汗因而週身乏力精神漸漸萎頓矣韋廉士大醫生紅色補丸不能謂專治癆症既成之癆瘵亦無藥可以救治也惟有速就專門名醫及看護員改換水土多吸新鮮空氣也用最滋補之飲食特別調養爲要然而韋廉士大醫生紅色補丸由其補血之奇功使其身體强健曾經救治無數之患咳嗽吐血或痰中帶血身體瘦弱無力將成癆瘵之輩矣請觀何蔭棠先生之確據何君蔭棠官印維藩東省鐵路護路軍長綏司令部軍法官兼任哈爾濱三江閩粵會館經理特別區市政局科目其來書云鄙人自幼身體常瘦弱幼年讀書用心過度曾患吐血之症形容枯槁身體衰弱咳嗽吐痰幾致步履維艱旋由友人介紹貴局所製紅色補丸購服半打漸覺精神頓爽飲食多進於是常服此丸迄今數年身體强健吐血從未復發始信此藥誠補血養身之聖品有起死回生之奇效也用特專函鳴謝韋廉士大醫生紅色補丸乃是天下馳名補血健腦之聖藥專治血薄如水血液不潔所致各症且亦稱婦科各症之靈藥凡經售西藥者均有出售或直向上海江西路六十號韋廉士醫生藥局函購每一瓶大洋一元五角每六瓶大洋八元郵力在內

衛生小書奉送　名醫康健談乃忠告婦女小書如欲索閱可寄一明信片至上海江西路敝藥局原班郵送各一本不取切文

內臟潔淨

最爲重要無論男女欲得身體康壯容顏不老神氣充足非腸胃清潔不可得也是以腸胃有序肝經調和非但神清氣爽即皮膚亦光澤滋潤矣紅色清導丸正具是功乃是微利平肝調腸導滯之妙劑（最後）並無肚腹絞痛不舒之虞安徽婺源永泰號王騰芳先生來函云鄙人因體弱血虧

致常發生邪熱或於面部及皮膚之間疹痱叢生治去復出或大小便閉而不通夏冬尤甚苦無良方今夏購服紅色清導丸燥熱若失迄今數月內之熱解除皮膚之痛苦除盡方信眞屬良藥乃是除內部熱最上藥品也紅色清導丸凡經售西藥者均有出售或直寄郵票大洋六角至上海江西路六十號韋廉士醫生藥局原班郵奉一瓶每六瓶大洋三元郵力在內

韋廉士大醫生紅色補丸

註冊商標

愛子盡孝不難

母親愛兒子，無論什麼食物裏都擱点兒「味の素」，然後纔給他吃：一來爲提味；二來要滋養他的身体。將來這孩子長大成人，他也能常把加「味の素」的食物給母親吃，使母親心裡快活，身体强健，以盡孝道。

寰球無二獨占斯界之理想的

調味精粉

味の素

（味之素）

C—112